Shanghai. Sunday, January 25, 1920. No. 16,861.

THE SHUN PAO, CHINESE DAILY NEWS

Published every Morning and Sunday. Established 1872.

# 申報

中華民國九年
西曆一千九百二十年
一月二十五號星期日
舊曆己未十二月初五日
今天六張大售洋三分
第一萬六千八百六十一號

本館開設上海英租界山東路漢口路轉角第二十四號 總理處及編輯室電話一五七 營業部電話六號 ... 電話九十五號 公用電話 ... 五二七

本館定報價目
中國境內逐日寄每月洋一元三個月洋三元每六個月洋六元全年洋十二元每月另加增刊郵費洋一角歐美各國全年洋二十五元二角半年洋十二元六角每月另加增刊郵費洋二角報費先惠郵票不收

本館廣告刊例
頭等 登於新聞及第一張中縫以二行起碼每行一元四角第二天起每行八角
二等 登於第一張第四版及第二張第三版長行每行六角五分第二天起每行三角五分
三等 登於第二張第四版以下短行每字一分第二天起每字五釐
四等 登於普通地位長行每字一分第二天起每字五釐

本報始自同治十一年即西曆一千八百七十二年 中華郵政局特准掛號認為新聞紙類


## 寰球中國學生會日夜校招生 日校兼收女生

(學級)日校 高初兩等各級 夜校 英文各科
考試 隨到隨考
(校址) 靜安寺路五十一號洋房
校長朱少屏啟 A313 戊

## 錢瘦鐵鬻書加價

從庚申年夏歷正月起書例如下 楹書每方尺二元 堂幅丈疋十六元八尺十二元六尺八元五尺以下三元 橫幅半幅同 屏條每幅丈疋八元八尺六元六尺四元五尺以下二元 整幅同堂幅 楹聯丈疋十二元八尺八元六尺六元五尺以下一元五角 扇冊每件一元 名刺二元 壽屏碑誌另議 隸書加半 磨墨費一成 ○余對於親友向有減潤辦法茲照重定例仍前酌減 惟以自己書件為限 現寓上海南市王家碼頭內蔡陽橋安里九號 經理處各大箋扇莊 A430 戊

## 今日下午坤範女子中學假座靜安寺路夏令配克戲園特開游藝大會

A甲

## 敬謝醫學士沈永年先生

日前內人難產幸仗中華人道醫院主任沈永年醫士施用手術母子均慶平安 沈醫士醫術精深慈善為懷鄙人實難緘默特登報以揚盛德而鳴謝忱 寓上海東百老滙路永成里八百二十八號宋永庠謹啟 ▲附註中華人道醫院設上海城隍廟東首(即小東門內) A319 戊

## 達商大律師前因事赴香港現已返滬照常辦公特此通告

A 戊

## 胡夫人服九造真正血病愈懷麟之玉照

內人因體弱血虛致經期錯亂已越數載形容枯瘦面白肌黃近更背痛腰痠來勢甚劇屢求名醫診治毫無效驗一再籌思終鮮良策今秋八月間因事至申在南車站遇至友于君克揚及約翰同學王君懷慈同行道經十六舖見中法大藥房之九造真正血廣告承二君極道該藥之妙憶及內人所患之症正苦乏藥療治不妨便道一詢遂以內人之疾詳告藥房執事承指示九造真正血非凡品可比服之必能尅期奏效鄙人遂即購回半打如法囑內人試服不意三瓶未罄面色即轉紅潤而經行有緒背痛亦愈速至服完半打血氣充裕腰痠止而身體爽健歷來衰弱之形容霍然若洗添服半打飯量加增現已懷孕我後嗣則此九造真正血謂為起死回生之奇藥調經種子之良方洵非虛語特具數行聊申謝悃乞附報末俾我五族同胞之若患是症者速服此藥早脫病魔共登壽宇是尤鄙人所厚望也 附上內人照片一張祈查收為荷 松江浦南漕涇鎮西市胡賢寶鞠躬

九造真正血價格 小瓶每瓶洋八角每打洋八元 大瓶每瓶一元五角每打洋十五元

上海中法大藥房錄登

## 山東濟寧濟豐麵粉公司股東會廣告

敬啟者本公司按照規定章程每屆結帳後定期召集常年股東會定於本年陽歷二月十日即夏曆己未年十二月二十一日在本公司開常年會除函達外相應登報通知屆時務祈台駕惠臨倘不克親來希委託本公司股東代表並請備具委託書註明代表人姓名以憑治會是所企禱 山東濟寧濟豐麵粉公司謹啓

## 筆業聲明加價

近因製筆原料來源缺乏價格奇昂較前驟增數倍敝業照現時售價實屬不敷成本同業公議自舊曆庚申年元旦日為始將售價酌量加增伏希各界鑒諒為荷

上海周虎臣 李鼎和 商務印書館 董潤卿 老文元 毛春塘、毛載元 周虎臣壽記 馮燮堂 同啟

## 陰曆新年適用 商務印書館發行

### 屏聯堂幅

堂幅已出二十餘種屏條已出十餘種對聯已出七十餘種均係將古今名人書畫精選上等頁宣金箋特別影印與原本真跡絲毫無異極合新年廳堂點綴之用茲將其種類略列如下

堂幅 分三尺四尺五尺數等凡行書隸書山水花卉仕女人物均有
屏條 分三尺四尺五尺數等凡楷書行書隸書花卉人物瓦當文均有
對聯 分四言五言六言七言八言九言長言數等凡鐘鼎文篆書隸書楷書行書草書均有
▲另印詳目承索即奉

### 教育玩具

本館精製各種玩具顏色鮮明物料堅固且無不含有粗淺之學理屆新年時以之購給兒童自必備受歡迎茲將類名種數略列如下

建築類十種 交通類廿四種 軍事類十六種 數學類七種 英文類二種 體操遊戲類廿五種 手工類十六種 音樂類八種 弈棋類十六種 文房類八種 故事類五種 人物類十六種 動物類廿五種 雜類十九種
▲另印詳細目錄奉送

### 通俗教育畫

本館編輯通俗教育畫所取材料皆可資模楷足增知識繪畫亦極精雅印刷尤為精良年頭歲尾用以裝飾滿壁或給與兒童裨益良多茲將類名列下

◎令節 ◎故事 ◎寓言 ◎體育 ◎遊戲 ◎古蹟 ◎動物 ◎新式交通器具 ◎新式軍事器具
▲已出一百三十餘種 ▲每張售洋二分

### 賀年卡片

本館精製賀年卡片共有九種均繫以中文及西文祝詞或歲首景物新年投贈極為合宜茲將其名目及價目列下

| 各種名目 | 每組價目(十二張) | 每張價目 |
|---|---|---|
| 大號雙頁 | 五角 | 五分 |
| 小號雙頁 | 三角 | 三分 |
| 中西合璧 | 三角 | 三分 |
| 彩印中文 | 三角 | 三分 |
| 彩印西文 | 三角 | 三分 |
| 凹凸雙摺中文 | 五角 | 五分 |
| 同上西文 | 五角 | 五分 |
| 鏤珍 | 五角 | 五分 |
| 童子軍 | 五角 | 五分 |

## 上海科發藥房特設蘇州分號啓事

本藥房漢口分號早經開張茲蘇州觀東洙泗巷口科發分號亦已成立擇於陰歷十二月初四日正式開幕專銷上海本藥廠自製各種藥品及化粧品等并精選德美各國上等藥料暨一切醫用器械以備蘇地各醫士及各醫院應用又特致請素有經驗之德醫學士金建宏陳一龍陳魯珍康道元諸先生在蘇州分號逐日送診給藥以便病家可知本藥房之擴大營業本擬各處設立分號非為牟利實欲將本藥房救世濟人之道藉此普及各處耳 A383

## 教育部審定 民國九年用書 中華書局發行

### 新式教科書

一、此書備國民學校高等小學之用
二、國民學校用者「國文」分春季始業秋季始業兩種其餘「修身」「算術」等科春秋季始業可以通用
三、高等小學用者「理科」分春季始業秋季始業兩種其餘「修身」「國文」「算術」「歷史」「地理」「英文」等科春秋季始業可以通用
四、各科均有教授書用教案體詳細明白可省教員預備之勞高小英文亦有教授書尤為空前所未有
五、教育部批本書如左
(1)在最近教科書中洵推完善之本 (2)可謂近時各教授書中最完善之本 (3)可謂教科改進之先導 (4)較諸前編更見進步
六、本書中裝中國毛邊紙有光紙兩種洋裝美國紙一種均照定價折出售

◎新制教科書 (秋季始業/春季始業) (教育部批)每學期一冊於用書者甚便書中教材均甚妥適
◎新編教科書 (秋季始業/春季始業) (教育部批)條理井然深淺合度編輯體裁大有進步
◎單級教科書 (教育部批)單級教授分配最難該書不憚繁瑣取材極合兒童心理劃其分配之法亦於教授上至為便利
◎女子小學用書 (教育部批)旨趣正大措辭清晰選取教材尤與女生相合
以上均國民學校高等小學用書
◎新制中學師範教本 凡三十四科計五十八冊均呈經教育部審定
◎中華中學師範教科書 凡十七科計三十三冊均呈經教育部審定
◎講習用書 (師範講習所/教員講習會) 凡八科計十一冊均呈經教育部審定
◎實用小學教員講義 凡十二科計十三冊均呈經教育部審定
以上均中學師範及中等各學校用書
(庚五)

## 中華書局出版 教育部審定 英文書

△讀本
新式小學英文教科書 三冊
新式小學英文教授書 三冊
新式中學英文入門 一冊
新式中學英文讀本 二冊
新式中學英文教授書 一冊
改訂新制中等高小學英文教科書 三冊
新制英文讀本 卷首二冊 正書四冊
中華中學英文教科書 並裝三冊
新編高等小學英文教科書 一冊
英文文學讀本 三冊
中華英文新讀本 卷首正書四冊
初級英文教科書 二冊
師範英文教科書 前三冊 第四冊
速成英文讀本 一冊

△文法
新制英文法 卷首一二三冊 四冊(實折)
中華小學英文法教科書 二冊
中華中學英文文法初步 一冊
中華中學英文法教科書 三冊
初等英文法 一冊
中等英文法 一冊
高等英文法 一冊
改訂納氏英文文法 二冊 實價

△會話作文
中華英文會話教科書 四冊
英文學生會話 一冊
最新英華會話大全 一冊
袖珍英華會話範本 一冊
華英商業會話 四冊
袖珍英華作文範本 一冊
新制英文作文 一冊 折實

△文選
近世英文選 一冊
華盛頓英文選 一冊

△地理數學名學文學
英文本國地理教科書 一冊
中等英文商業算術 一冊
中等英文算術答案 一冊
溫氏最新代數學 一冊
溫氏最新幾何學 一冊
英文名學 一冊
新體樂府演義 一冊
羅斯福文選 一冊
林肯文選 一冊

△尺牘辭典叢書習字
最新英文尺牘大全 一冊
袖珍英華尺牘範本 一冊
英華字典 一冊
袖珍英華學字用法辭典 一冊
袖珍英華變解字典 一冊
新式英華雙解詞典 一冊
新式英華新詞典 一冊
袖珍新式英華學生字典 一冊
英文學生百科全書 一冊
英文習字帖 三冊
英文字課圖說 二冊

本局歷年出版英文各書體裁新穎教授便利如讀本之有教授書尤為創格教育部評各書曰「取材精審次序有法」「注重實際方面用意尤厚」「文詞純潔可稱善本」「體例完善切於實用」「舉法完備條例顯明」其價值可見一斑九年春季開學各校採用最為適宜 (庚10)

## 商務印書館新出 江蘇省紡織業狀況

一冊定價一元二角

是書為江蘇實業廳第三科葛君淵如所編輯書分首編內編外編附編凡所敘述均由累月調查而來詳審精核圖表俱備足以引起振興國產者之注意而供留心紡織業者之參考并附紡織廠建築圖數幅尤足為籌辦新廠者之指南 TA80

## 商務印書館發售 兩大預約 陽歷一月底截止

止有七天了

### 影印學海類編

共一萬二千頁 分訂一百廿本 連史紙六十元 毛邊紙五十元 預約先收半價

### 校印植物名實圖考

二千餘頁 洋裝二冊 預約七元 先收三元 續繳四元

# 聲明存摺作廢

浙江興業銀行第一千零卅一號華記戶存洋一萬三千五百八十六元九角六分合銀一萬兩中華商業儲蓄銀行第一千零九十三號培記戶存洋五千一百卅五兩四錢浙江地方實業銀行第八百六十二號培記戶存洋五千七百七十四元九角九分合銀四千二百五十兩三錢九分以上存摺內各銀係被人向謙成莊竊去現該各存摺業經查到除通知各銀行莊暫停付款歸原主外合行登報聲明作廢民國九年一月念四日高易律師代謙成莊啓事

# 振錩泰絲廠曹子培先生公鑒

小莊此次被人冒開支票查該款當存浙江興業銀行時原係元一萬三千兩至十二月卅前途向該行支元三千兩計開三千一百八十二號十一月卅期憑元三千兩一紙轉存四明銀行湊成一萬兩之數惟十一月十八日曹子培先生在興業銀行往來存款內亦開十一月卅期該行本票一紙計元三千兩號數爲三千〇八十二號小莊派友至興業銀行課查票根以致至振錩泰絲廠及曹子培先生處詢問數次急遽之間事多唐突抱歉良深查此兩票數目及到期之日雖同然號數暨開票之日均異且一係四明銀行向興業兌取一係安裕莊（曹君之票由振錩泰轉付安裕）向興業兌取原屬兩事現已渙然冰釋深恐傳聞失實用特登報聲明並道歉忱

謙成莊謹啓

乙A381

# 會審公堂公告

案據禮明律師代表顧金榮控張紹雲不理押欵三千零六十元一案被告久傳不到茲據原告律師聲請登報傳達自登報日起限被告張紹雲於兩禮拜內投案辯訴否則准原告律師之請即行缺席判決此諭 中華民國九年一月念一日

乙A493

留心民國外交 注意世界趨勢 研究建設內政 講求社會改良 者不可不讀之

# 政學叢刊

現已出版

要目如下

題詞（蔡元培）祝詞（伍朝樞）發刊緣起○出版宣言○山東外交失敗記○巴黎和會之中國○美國上院與山東問題○分權之真意義○軍國民教育○平民政治與教育○領事裁判權○妻妾制

每冊定價大洋三角郵費另加 全年四冊大洋一元 總發行處上海寗波路十一號本社 代售處申報館 商務印書館 時事新報館 各省大書局 總分館

戊A438

# 協約國與德國平和條約及議定書已譯成付印准陽歷二月底出版

上海新學會社啓

# ◎新思潮叢刊預告

近來新思潮發達的了不得。但是各種小本的書報。狠不容易保存。也不能全看。本社編印這個叢刊。每冊五十萬字。陸續出版。這叢刊的用意有兩種。第一。選集各種出版物。叫他容易保存。第二。徵集大家的著作。做個人人發表意思的機關。現在正在籌備。等到發行的時候。再詳細告訴大家。

上海新思潮叢刊社謹啓

TA115

# 亡清遺異上下冊預約出版廣告

此亡清遺異乃最切時事之奇書中國二十四史中不可無一不可有二者也既見上冊之人無有不欲急觀下冊之理蓋作者苦心孤詣一無特賢言剝繭某君已將下冊編輯付印不日出版意旨仍然一線貫穿更比上冊顯豁前途志在普及起見定價極廉每冊定價大洋一角批發對折九扣十元以上八扣二十元以上七扣五十元以上六扣外埠各書局願代經售者

請向下列所開各團體會所接洽是荷 國貨維持會駐辦員君 上海報界聯合會駐辦員汪禹城君 工商研究會駐辦員程士安君 教育社駐辦員顧蔭亭君 浦東同人會駐辦員倪孟康君 附啓者時事倒懸急待解決舍此方外奇書渺無發言根據借公團名義以利便私圖也奈六團體之會友計逾萬人愧不能逐友疏通聲明原委不勝抱歉特此登報廣告並用酌發傳單編輯人乃六團體之會員一工商協會駐辦員沈九成君經售者職業指彼會員間有相索取上冊討論共策時艱無任切盼但自登報日起須限以陰歷年底爲限設若年內不問者概作全體默許祈恕不能逐友接洽也 名義有妨公益等弊儘可向所非假

編輯人謹啓

乙A376

# 上海先施公司大減價二十天

由十二月二十日起至十二月初九日止

百貨俱備 價極相宜

歡迎主顧 幸勿延遲

# 感綢加價

啟者本屆新絲收成減折兼之各繭行廣收致新絲登場以來價步漲更兼洋莊大動存底頓苛原料突然缺乏近來絲價飛漲一分錙有奇諒各貴帮早經洞悉敝業於即日起暫加一分以補不足庶維血本統希鑒原爲幸

盛涇綢業公所啟

# 浙江塘工副券

第十五期

# 後天開獎

▲額設四萬張 ▲頭獎二萬元 ▲每張售洋二元 ▲分條大洋兩角

▲陰歷十二月初七日 ▲在杭州省城開獎 ●上海經售各票號同啟 ◎劵無多 欲購從速

戊A

# 諸君欲發財乎？請速購買頭獎萬之慈善券

# 近天開獎

# 河南副券第一期揭曉大獎

頭獎第二萬四千五百三十一號本埠南永泰承銷 二獎第二萬六千二百四十三號本埠魏桂記承銷 二獎第三萬〇四百四十號天津鑫記轉本埠飛來漢口益記承銷 三獎第五千六百九十四號南昌福利公司承銷 四獎第一萬九千一百〇六號杭州裕昌承銷 四獎第二萬一千九百五十號杭州和記公司承銷 四獎第六千一百廿三號本埠大利元承銷 五獎第一萬八千九百三十號杭州和記承銷 五獎第一萬一千八百念三號本埠南永泰承銷 五獎第四萬一千一百十五號本埠嘉興大利公司承銷 五獎第三萬九千五百〇九號杭州和記公司承銷

戊A446

# 快奪頭彩六萬元祇有明天了

安徽義賑券十二月初六日上海開獎

# 綏遠工賑有獎義券總局通告

本獎劵由綏遠都統蔡咨呈內務部核准並通咨各省一體行銷即在上海開獎現正籌備一切俟發行有期再行通告總局設上海新北門內天主堂街九十九號電報掛號五七一五九號

# 上海萬寶源中河南副券三彩誌喜

第一期河南副券十二月初四開三彩第三萬〇四百四十號本行由飛來批售出本行經月前連中大彩可謂財星高照（彩票連中頭獎大彩）浙江副劵後天開彩各種獎券均近開三彩本年內發財切勿錯過再好機會聯彩街在快快購買再得彩門莊公達批發支己遠省○新北門西分行○鄭家木橋萬貨來○天津路淩行間啓

乙A392

# 上海廣滙豐中三彩誌喜

第一期河南副券十二月初四開出三獎第三萬〇四百四十號並下附六彩由飛來福批與本號門莊分條售出得主台衙容再牌門今售安徽正劵初六開彩新江副劵初七開彩以及各種獎券開彩期近存劵無多諸君如欲再奪錦標及早賞臨幸勿錯過時機鄭家木橋法大馬路口廣滙豐號總分號同啟 民國路老北門西首

乙A

# 上海大東門南永泰河南票頭五彩雙誌喜

第一期河南票開出頭獎第二萬四千五百三十一號五獎第一萬一千一百十五號以及上第二下附彩均由本號門莊分條售出得主台衙俟紅票收全再行聲明先此露佈

乙A386

# 中孚銀行開股東常會廣告

本行董事會於一月二十一日開會議決擇於九年二月四日下午二時在天津法租界八號路本行開股東常會敬請各股東屆時惠臨如不能親到請照章委託代表與會爲盼

中孚銀行謹啓

乙A389

# 華商實業銀行開幕廣告

本銀行擇於一月二十七日（即陰曆十二月初七日）開幕專營銀行一切業務如蒙各界賜顧無任歡迎行址在上海英大馬路四十一號至四十四號電報掛號〇七九四電話中央一四五六

董事長張弧◎總經理董芸生◎副經理許復初許稚翰謹啟

戊A355

# 新華儲蓄銀行 公共儲金

▲儲金 月儲十二元者 以二千元爲滿額 得獎滿額後還本與未到期還本得獎均以一千元爲滿額 月儲六元者 以一千元爲滿額 中途停繳不即取回原本者 到期後照數發還 月儲三元者 以五百元爲滿額 預繳一年以上者 得預扣利息 ▲即行還本並加利息 ▲還本 每月在儲金內提出十四年期滿 ▲開獎 二成半（即四分之一）充作獎金人享有得獎號碼平均十號內必有一號 陽曆每月二十日在北京當衆開籤 歸儲金任人參觀 詳細章程請向上海天津路新華儲蓄銀行索閱

A戊1745

# 英國柯師醫生現已回滬

鄙人管理之中國公立醫院皮夏秋間在天津路捐辦之時疫醫院均延英國柯師醫士主任醫務效照然嗣因歐戰柯師奉調返國辦理紅十字會現戶事畢回滬仍在公立醫院擔任診務其廣所在北蘇州路卅九號門牌電話北字一百七十九號恐未周知特此奉佈 沈仲禮謹啓

乙A369

# 財政部民國五年內國公債第一次還本抽籤通告

爲通告事查民國五年內國公債定於二月一日在中央公園舉行所有第一次還本抽籤辦法仍照三四年公債成案辦理恐未週知特此通告

# 財政部通告

爲通告事案查內國公債經理規則第十三條內開公債發息之期持票人如不將息票依期支取過三年後則作爲無效等語現查五年內國公債第二號息票係由民國六年三月三十一日起至滿三年即九年三月三十一日以內繳行支取過三年期滿凡持有五年內國公債第二號息票者限於本年三月三十一日以前持票向各經理付息機關領取息銀過期作廢不再支付除通令各經理付息機關遵照辦理外特此通告

戊A407

# 上海中國興業烟草有限公司啟事

本公司自前歲成立以來銷路日形暢旺茲特爲擴充營業起見增加新股改組爲有限公司業於民國八年陽曆十二月十一日正式成立所有前出之泰山大吉良心老虎元寶等牌香烟以及各種新出品一切提倡國貨即足以挽回利權設新機不惜工資求精益求精早經全國人士歡迎此次更特聘專門技師精選原料以期益臻完美本烟諸君希留意焉 本公司經理人接洽九年一月十日 本公司總廠在上海閘北寶山路 十八號本公司總發行所在上海南京路民康里三百三十號 此附告

董事 邱渭卿 陶梅生 陳韻泉 陳君亮 何子現 陳文鑑 陳才贊 簡寅初 陳良玉

監察 姚頌南 陳寶成

總理 簡寅初

同啟

乙A292

# 仁康錢莊各債戶公鑒

謹告者本園園業家務向由芷芳大太經理所有銀錢進出莫不清楚劃一從無向外借貨等情各行號往來亦無拖欠今庚陰曆十一月初二日芷芳大太病故遺命園業家務歸氏繼續管理倘有藉氏或本園名義立據借貨不經氏當面許可無論何人槪不承認特登申新兩報敬請公鑒

吳陳氏啓

本月廿號星期奉法公堂諭於本月廿四號星期所有債權人於兩月內將債戶欠款開單呈請巴黎廳報載其名公堂繳清法律師追償各戶限期登報公告 律師張予追……

用有由洋於本月廿號 特債本貨兩月 登戶律號星廿 申名師內期號 新單稟丁將奉 兩揭請紫欠法 報載法垣欵公 於公清繳堂 巴第廨收送諭 仁三文倫河限 律張予逾南合 師第傳限路各 啓九追期錦債 版所郎章戶

# 吳江周莊鎮吳公裕醬園啓事

# 上海老鳳祥裕記銀樓聲明

茲閱報載新開老鳳祥銀樓於市招上竟書上海分支云云且廣發傳單運至淮宇湖徐州等處均有冒濫本同業規定章程無論何埠係連枝等情如此者一笑不值識者一笑均不得有分枝字樣卽有之亦與上海分支無涉 三惟本埠爲限此外別埠雖有同號概不承認家方面設有連帶關係亦不得絲毫通融等情當由本公所函開公司記家者亦屬分支不得登報聲明除函告各銀樓外特此登報聲明

戊A123

# 上海裕銀樓公所鑒

# 招請

本行現欲招請好品行執事大及相底人一位如有洋欲業貨諸君可也放老洋路二號美利豐行者 本行每日到本行面議

戊A11

# 津浦鐵路管理局招商投標承辦枕木廣告

本局現在需用頭等堅硬橡木(或他種硬木)之軌道枕木二十萬根橋樑枕木二千二百六十四根岔道枕木四千一百二十八根投遞標函須於函面註明投標承辦枕木字樣並用火漆封固於民國九年三月一日十二時前投遞天津河北津浦鐵路管理局照收所投標函定於九年三月一日下午三時在本局當衆開標如有願承辦者可到本局領取投標詳細章程分文不取如所投之標非用本局備給單樣填寫者一概無效所投標價並不拘定最廉者爲標準或將擬購木料分給數家承辦悉聽本局主裁 民國九年一月 日 津浦鐵路管理局啓

甲A251

# 上海童涵春堂聲告

本堂杜煎各膠一向爭貨出品一般精益求精極爲講究故各界信用昭著邇來有人仿冒本號名目營業混售者頗多實屬故影射本號藥品有碍名譽刻本號膠面牌記意在留用辛本偵察極嚴當被覺察除將所刻私牌即時銷燬其事主黎□□□□□行從寬發落外現本號仍隨時嚴防密查並加緊防範一經查覺本號决不寬貸 ……各界賜顧諸君認明本號牌記放膽引用以副盛情而垂信譽之至意謹此聲告

# 湖北義賑會 敬謝無名氏大善士捐助洋乙千元

此次鄂災重大待賑孔殷際此隆冬寒餒之餘災民無衣無食啼飢號寒其慘苦情狀真有不忍覩者矣本會前已派員馳赴災區散放急賑並籌辦冬賑茲承無名氏大善士慨捐洋一千元作爲棉衣之資乃蒙慨助巨款無異發粟仁漿功德無限除將來收據外合亟登報以揚仁風 沈敦和 朱葆三 夢敬修 謹啓

戊A395

# 湖北義振會敬謝徐輔卿大善士經募洋二百元

台銜列下 鄂災重大待振孔急茲承徐輔卿先生交來洋二百元內計協成餘資號五十元徐輔卿君三十五元得發號永裕海號蔣季良君各十元鴻昌號五元以上共合洋二百元拜領之下感謝無既除擎奉收據外合亟登報以揚 仁風 沈敦和 朱葆三 勞敬修 謹啓

戊A435

# 湖北義振會敬謝隱不留名大善士捐助洋三百元

天門川沔鄂省災民無衣無食啼飢號寒慘不忍覩茲承〇〇隱不留名大善士慨捐洋三百元拜領之下感謝無既除擎奉收據外合亟登報以揚 仁風 沈敦和 朱葆三 勞敬修 謹啓

# 河南北慈善團敬謝陳金亮君捐助施粥費十元 又陳金明君捐助施粥費十元 又徐炳記君一百八十元 又陳金亮君念元

敬啓者本會前爲豫災籌募賑款承各界大善士慨解義囊……

# 河南義賑會敬謝諸大善士

敬啓者前承蒙朱葆三君捐洋一百元並承世界大同公司各同人捐洋二百元又衛朱葆三君捐洋一百元又樂宗敬君捐洋五十元楊雲台君捐洋四十元張譽一君代募大公司大有公司信昌正公司念元又捐洋念元顧馨……各捐洋十元王香塘君……蔣舜臣君各捐洋五元邵子瑜胡哲生君各捐洋四元陳吟仁……以上共洋……除各給收據外合亟登報以揚仁風 朱葆三 徐乾麟 王一亭 宋漢章 敖雲亭 同啓

乙A447

# 中國救濟婦孺總會敬謝招商總局大善士慨助建築經費洋一百元

敬啓者本會留養院房屋不敷居住現已建築並設立老院用費甚鉅茲承招商局大善士慨助建築費洋一百元足徵熱心爲善無以復加拜領之餘同深感激除當奉收條外合亟登報以揚 仁風 上海老北門東首中國救濟婦孺總會朱佩珍 王震 徐懋等謹啓

乙A441

# 陸蕙貞啟事

◎君日前外出未示所往何處多日不歸家中及蕙貞等均深懸望見報請即速回家爲盼

# 復旦大學招生廣告

程度 中學備館 大學預科（文科理科商科一二年級） 大學本科（文科商科年級可插班）

改期 一月念九卅一日每日上午九時在

考試投考手續 本校或點出聽隨繳照片名隨繳費五元取考學費內扣不取發還

章程 簡章函索即寄詳章修訂後出版

校址 徐家匯李公祠 257 A 戊

# 中國公學招插班生廣告

本公學招中學二三年級第二學期及商業預科第二學期插班生定於陰曆十二月十六日上午九時在吳淞海濱路三十號本校試驗凡投考者先期來校報名隨繳試驗費一元報名費三元倘有特別原因者可隨到隨考欲悉詳細章程者請閱新學雜誌第二號（亞東書局出售）或函索本校招考簡章亦可 校長王敬芳啓 30 A 丑

# 澄衷中學校招生

本校中學及高初小學定於陽歷二月一號（即陰歷十二月十二日）上午八時招考新生試驗科目爲國文英文數學有志來學者須先來校報名如索閱應考須知須附郵票一分 校址在上海虹口塘山路 176 A 戌

# 上海女子術科師範學校招生

宗旨 注重美育體育養成中小學校專科教員

分科 圖畫手工科 音樂體操科

學額 每科五十名

考期 陽歷一月十八號起至二月十號止隨到隨考

手續 報名時須繳報名費二元取則於學費內扣算不取發還詳章函索即寄

校址 上海尚文門外習藝所南首因校舍尚未竣工暫借報名處於南京江蘇公學上海西門西區高等小學校

校長傅步蘭博士啓 177 A 乙

# 大同學院招考

設科 （甲）大學文理科及預科 （乙）中學各班及補習班 英文專修科數理專修科

考試 考期陽歷二月一日至五日每日上午九時 考地上海滬杭車站北本院 投考者須納保證金五元不取發還

補習班特例 凡有高等小學畢業或與之相等程度者得將修業證書或最近作國文原本二篇以上投寄本院查驗認可即准入學

特告 本院宗旨研究學術闡明體達用方今國事蜩螗人才缺乏來學者各宜體察本院宗旨以儲國材救國之闕莫要於是有志之士其審察焉

院長胡敦復啓 42 A 戊

# 天美華學校招生

本校每日教授英文五小時中文二小時今招高等一級中學各級插班生有志向學者先繳證金五元一月廿八號上午九時至沈家灣湯恩路本校考驗照程度插班及初學者免考詳章函索

校長周志禹啓

# 私立上海女子中學校暨附屬善初小學招生

本校定於二月一號（即舊曆十二月十二日）招考本科一二三年級及高小科各級插班生有志來學者可先向西門外學宮路本校報名屆時前來考試欲閱章程函索即寄

校長王蘇本白 402 A 戊

# 中華工業專門學校招生

本校定陽歷二月四日即舊歷十二月十五日上午九時招考土木科及中學各級插班生有志來學者可先期來校報名隨繳報名費五元取作學費不取發還初習英文算學者報名後可免考插入中學預科詳章函索即寄

上海新開路辛家花園本校啓 393 A 戊

# 教育部通告

國民學校國文科改授語體文業經本部通行各省區在案所需教科書及國語文法語辭典均關重要茲特廣爲徵集凡關於上列各種著述無論已未刊印如經送部審查認爲合用者准由部酌給酬金並通行各省區國民學校採用特此通告 306 A

# 招商局海晏快輪本月初七即禮拜二晚開往溫州

本帳房王子莊謹啟 539 A 乙

# 招商局新昌輪船准本月初七禮拜二開往厦門香港廣東

本輪辦房唐子振啓 257 A 甲

# 天津久大精鹽公司啟事

啟者敝公司所有工廠商店執事人員及練習生現在均無虛額不能添人諸友幸勿薦人前來無可位置徒費雅意特此通告諸希鑒原

總經理范銳謹白 123 A 丙

# 萬心舟螺青啟事

鄙人兄弟素不干預外務祖遺義生南貨茶食一舖開設章練塘鎮安亦無擔保一切情節誠恐有人在外架空播弄私稱圖章捏造證據關係分營銀錢等項累及鄙人兄弟本店名譽者無論親友概不承認特此登報聲明 373 A 乙

# 章公木艮逝世訃告

啟者公於民國九年一月十日上午十時疾終江蘇省崑山縣前濱五號章寓謹此先訃告

# 愬訃不週

哀啓者不孝祿保等罪孽深重不自隕滅禍延顯考誥授中憲大夫學部候補參議翰林院編修筱珊府君痛於己未年十一月初一日未時壽終滬寓正寢茲擇於十二月十三日領帖十四日發引暫安西門外江陰公所擇期扶柩旋里安葬叨在年寅世鄉戚誼哀此訃聞

棘人繆祿保等泣血稽顙

喪居上海虹口鄧脫路謙吉里四七七號 426 A 戊

# 愬訃不週

顯祖考閩如太府君痛於夏歷八月念八日午時壽終松寓謹擇於十二月初七日領帖愬訃不週特此登報奉聞

承重孫湯祖望泣血稽顙

在松江楮行街本宅 386 A

# 招尋房屋

今有殷實美商欲賃房屋於北京路之南江西路之東以作寫字間及棧房之用如有人覓得投函於新聞報廿七號信箱因而租成者賞洋一百五十元倘只租成寫字間或棧房者賞洋一百元以待決不食言此啓 A 甲

# 招請式老夫（跑街）

茲有某大進出口公司欲聘熟悉各項進出口貨物式老夫數位薪金從豐願就此職者請詳敘經驗及介紹書投函本報第十二號信箱轉交可也 99 A C


## 時評

### 辭職與交涉 （冷）

京電謂陸有辭職說但政府否認余亦以爲未必有是也何也尚未至其時也假使交涉而有人掣其肘者辭職以謝國人可也假使交涉之時無人掣其肘特預測其交涉之難而先辭職然則國家亦安用此官吏爲哉今以陸尚未至京交涉之事尚未商酌有人掣肘與否尚不可知而先以辭職爲言陸之不負責任豈竟至此哉陸曾有言外交固以民意爲主者也然則今後交涉無論若何困難順民意行之可矣今又何必辭職哉

## 專電

●北京電 陸未抵京前曾電靳露不願就外長意並將通電向國民謝在和會失敗之罪兼請辭職惟閣政府已勸留（二十四日下午六鐘）

●北京電 陸徵祥有辭職說外部否認陸在途不見人（二十四日下午二鐘）

●北京電 陸晚車到學生在站列隊持白旗書歡迎不簽字專使及保留山東等字樣（二十四日下午九鐘）

●北京電 晚九點半陸抵站學生唱歡迎歌二十七校各推代表入車室陸接見對外交誓爭主權決不讓步（二十四日下午五鐘）

●北京電 陸外長今日下午五時半到京（二十四日下午六鐘）

●北京電 徐在四照堂宴王士珍段祺瑞及諸要人談及魯案各有主張大致以國無外援不能不委曲求全認爲直接談判無拒絕之能力結果仍候徵求各省意見交由外陸取決（二十四日下午三鐘）

●北京電 段語人山東交涉主張與日本直接談判（二十四日下午三鐘）

●北京電 日駐濟南領事到京與日使商定辦法定明日回濟將赴青島預備執行德約（二十四日下午二鐘）

●北京電 魯案有提出新國會說靳弁主張電商全國（二十四日下午二鐘）

●北京電 閣議決定李厚恩署閩實廳長王述曾署閩教廳長

●北京電 教傳保簡任八人薦任十七人謂定學潮有功（二十四日下午三鐘）

●北京電 各機關俸薪自一月起改發現八成搭庫券二成（二十四日下午六鐘）

●北京電 裁釐加稅案由潘復與英使及英商務參贊斐斯氏會商業將增加抵補一切重要問題解決日內可正式提出（二十四日下午二鐘）

●北京電 財部復蘇李電國庫券爲內債之一發行額暫定六百萬元（二十四日下午二鐘）

●北京電 馮公子函總統津警廳在河北梁宅查出印信空白委狀涉及先父實遭誣陷乞飭下主管官署澈查嚴辦（二十四日下午三鐘）

●北京電 搶封京師廣元金店各犯已全數拿獲（二十四日下午六鐘）

●北京電 顧維鈞電激黨將以三十萬人東下攻日美恐投入旋渦已通告各國將西伯利亞駐兵與管理鐵路人員一併撤回日本請美政府少緩撤兵迄無成效遠東局勢將發生變化（二十三日下午五鐘）

●北京電 鮑貴卿養電據日顧問電稱日派十三師步兵二營砲兵一隊於二十八日開往後貝加爾湖請飭沿路勿誤會（二十四日下午二鐘）

●北京電 孫烈臣禡電俄阿省亂徒中雜有華工現設法拯救上下游電報阻絕伊城大亂謝自稱政府各地否認（二十四日下午二鐘）

●北京電 高在田騎團由恰克圖出境至黑營子以北由日本某司令指揮禦俄激黨政府得庫徐報告慮破中立籌商補救尚無策（二十四日下午三鐘）

●北京電 哈爾濱電中東路各國代表會議日代表提議索車運兵自有日至勘日須七列車由長春開赴赤塔又自有日至二月灰日須十五列車由歲埠開赴赤塔

●北京電 赤塔電日本以西比利亞鐵路由西往東車輛不敷擬在赤塔設立聯軍軍事運輸支部便支配該路東來車輛（二十三日下午三鐘）

●北京電 鮑電霍以遠東總長官名義宣言負遠東鐵路沿線人民統治權謝宣言亦同於我主權關係極大現擬提出抗議（一）中東路由我保護不容由第二國干預沿路統治權（二）霍既任鐵路助辦亦不應干預人民統治權（三）根據中東路合同沿路中外人民由我保護是否有當請迅向各國宣言辦法（二十二日下午三鐘）

●北京電 李厚基報告南方派肇和等船往攻方聲濤內訌甚烈

●北京電 岑春煊等電藏事關係綦重應如何劃界進行請逕電商洽

●北京電 直曹電湘東軍隊確有動搖速滙鉅欵前往維持否則不堪設想（二十四日下午三鐘）

●北京電 張敬堯電湘學生自解散未擢殘粵軍府電詰不承認

●香港電 軍府漾日電靳日本欲繼德人在山東權利應拒絕末詢對付方針（二十四日下午二鐘）

●香港電 軍府函請陸唐來粵主持大計（二十四日下午二鐘）

●香港電 楊山光傷重將提公訴

●香港電 憲會黨爭各走極端照霞樓新新俱樂部褚寓決宣佈魚日後不出席議員罪狀並謀表決不信任案以制政學會（二十四日下午二鐘）


# 自來血

爲添精益髓之神劑 男婦老幼四時可服然而冬令尤宜

經曰冬不藏精春必病溫自來血爲添精益髓之神劑有回天再造之功療諸虛治百損本無限於冬令也惟體虛身弱之男婦老幼趁此藏精之冬季服之則尤能免來春之意外比服一切滯膩害胃之膠滋藥爲效確而功偉耳諸君試自稔君家誰爲最虛弱者先令試服一兩罇其效力自不待煩言也綢繆未雨時乎時乎

人造自來血定價每大瓶售洋二元每小瓶一元二角 功效服法另詳仿單

# ◉患傷風及預防喉症者注意

▲立愈傷風藥粉 ▲喉症福民片 ▲傷風噴霧精 ▲喉症去毒漱口水 ▲傷風噴霧藥器 ▲注射針 ▲助肺呼吸香膠 ▲新鮮血清

入冬以來雨雪稀少雖氣候極寒而天時之乾燥迥異尋常凡人衣着偶一不慎即寒邪侵入肺竅發生傷風咳嗽鼻塞流涕頭痛發熱等症俗云傷風不愈即成癆斯言可不懼哉本藥房精製傷風藥粉（每盒一角五分）性和效速吸入鼻孔即能通氣止涕若患已日久可用傷風噴霧精（每瓶洋七角五分）與噴霧藥器（每具洋一元二角五分）同用自然奏效如有咳嗽者可服助肺呼吸香膠（每盒洋一元）立可化痰止咳專治肺部及各種痰症近因天燥濕上已有喉症發現大抵感受空中不潔之氣所致本藥房製售預防喉症福民片（每瓶洋一角）喉症去毒漱口水（每瓶洋三角）凡覺喉脂微熱或微癢即取漱口水時時漱口隨漱隨吐功能驅除喉脂熱毒再用福民片含化口中徐徐嚥下未患者可免傳染已患者即能轉危爲安倘喉痛而喉脂已起白點望速延醫診治衛生諸君宜各注意

上海五洲大藥房謹啓

外埠五洲分號各經售家均有發兌

瑞和洋行 禮拜一拍賣

奉 會審公堂諭

准于初六日二點半鐘在本行拍賣金錶二隻大衣呢二疋奧斗五箱中國書數百本天平三只以及聽頭食物等不計又橡皮輪包車一輛此佈 D33

瑞和洋行 禮拜一拍賣

初六日二點半鐘在本行拍賣呢帽三箱黑絲線一箱自來火燈頭二箱白漆十桶花洋布包袱三百打毛濮一百打衣料十疋牛奶一百箱襪樣木板二箱紅皮染料二百包鹹牛肉六桶此佈 D2

每禮拜二不限價 拍賣公平足頭貨

啓者於禮拜二上午九點鑑在本棧內不限價拍賣公平洋行由英國名廠運來老牌足頭各貨接期到有貨目衛詳細數明並列各貨樣任客觀看茲將本期拍貨各貨開列於後計元羽綢元泰西緞尺六元絨色花素羽綢花羽布棉呢絲羅緞細布市布原布漂布漂洋標洋紅布等 上海英商瑞和洋行 D9

公平洋行 放期拍賣

啓者本行每逢禮拜二按期拍賣各補足頭貨遇中華陰曆歲暮向例放期茲定於本月卅日一期所拍之貨放期六禮拜限庚申新正月初七日出清又十二月廿日一期亦照此期兩期出貨恐未週知特此佈告 D44

禮拜二拍賣 上等住宅

寶和洋行

准於本月初七日上午十點鐘接下午二點半鐘在霞飛路二百六十號住宅內拍賣客堂書房一切大公間房間浴間上等木器機器磁器電風扇大批舊式銀器刀叉衣料洋酒及星什器物 留聲機 洋琴 全銅床 初五初六兩日可看 寶和洋行啓 D6

貴重洋房花園賤價出售

今有坐落在法界霞飛路相近花園路洋房一宅四週今因該產業主不日返國欲將該屋讓出計三層樓房其中裝修新式美觀內有擺設器具等件均係柚木細工如有意者請向黃浦灘四號三洋行詢問可也 D13 發洋行啓

遺失提單

茲由天津船由九江口進口第七十七號三十號紙計H字七十局號各件提單已失作報廢明押特行此登切勿向百一提單作廢 久成字白 甲B250

遺失股票

茲有叔父平第七遺下股票和豐油廠四十股股第一張股票一張號黃計股四十一記號鄭三記八號下黃計股卞股一票五號陳十二張徐張號第十一記號股票股第一股張十一記第十股 ... 股票遺失作廢後特聲明 甲B……

遺失緯臣公司股票聲明

今公司遺失業字號緯字股第十九股業字號股票一紙計四百股百廿股紙已向特登公司註失申報作廢 甲B436 漢興啓

招領洪稺冕柩

茲有徽州歙縣人洪稺冕年二十九歲於民國八年在漢口病故其柩業已由親屬寄存於廣東會館……如有家屬請速來本局認領 甲B267

寬住及潔房租 大宅召洋精

新重慶路餘慶里有新式洋房一幢兩間兩廂大宅一所房屋寬大精潔租金甚廉如有意者請至北京路新洋行接洽可也 5B甲

EXECUTIVE POSITIONS OPEN: There are more high-salaried positions then men to fill them. Bookkeepers, stenographers, clerks, etc., you can prepare for promotion by study of I. C. S. Business Management, Secretarial, or Higher Accounting Course. Get out of the rut. Write today—right away. Office 16A, International Correspondence Schools, 11c Nanking Road, Shanghai. (30)

瑞和洋行 禮拜三拍賣

放期拍賣

准於初八日兩點半鐘在本棧拍賣 華記 紅標元羽綢 紅標元四緞 冲毛呢 印度棉紗 瑞和洋行啓

禮拜四拍賣 住宅

魯意師摩洋行

始創於英一千八百七十三年 即四十年

准于初十日上午十點鐘在飛路三十二號房屋內拍賣客堂書房一間臥房一間浴間廚房木器一切什物此佈 魯意師摩洋行啓 D61

遺失提單

茲有太古洋行新寧輪船九江十號源洋行西路十五號箱外之號單在九江途遭失去該提單作廢…… 甲B252

遺失股票

茲有和豐油廠股票一張號第…… 甲B235 謹白

遺失莊票

茲遺失瑞和莊六百八十兩莊票一紙計…… 司大莊公告白 甲B206

失竊聲明

今在八百七十七期第十八號計八百兩莊票已作廢…… 黃根山白 ZB

華革和鞋行

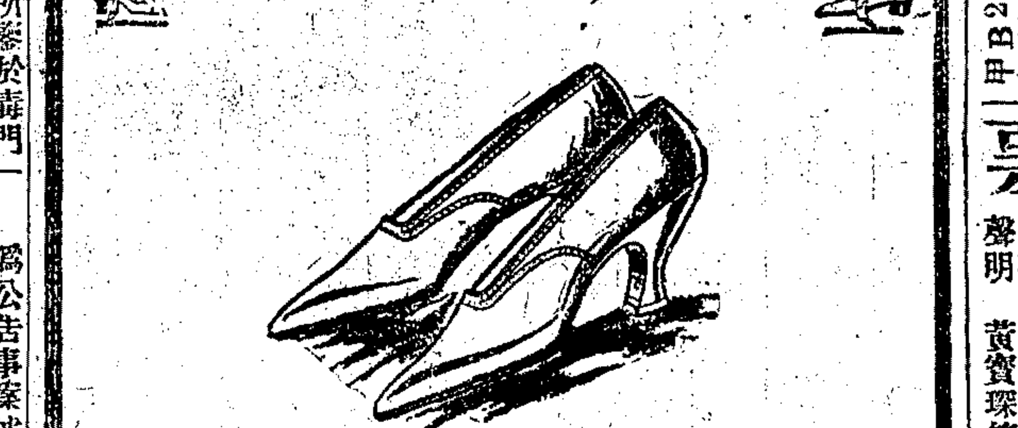

南京路廿四號 Walk-Over Walk-Over

本行開設上海營業已久經營信用昭著茲屆冬節詳細待西歷以便佳節備辦優美禮券以為贈送各界之用希同志注意購買立即女界士紳奉函郵

本行謹白

廣東黃祥華上海第八支店

著名 化痰止咳丸

夫身體至弱者……肺病咳嗽……每瓶價洋一元

廣東黃祥華上海滬莊 上海河南路中 啟

聚珍倣宋印書局廣告

上海靜安寺路哈同路口電話西一六六六

創銅鉛精做書自宣名寄硃印 製模字宋籍造紙片售砂泥

本局有書籍錄一冊價目單各宋字及刻名片均備函索即寄郵票一分 奉

花柳病救星

本所醫於毒門楊梅每以霸烈藥劑取效一時不顧後患殊堪痛恨因請花柳專家選用歷來經驗王道妥速良方修合各種花柳藥品治愈男女危險重症成必數千隨症延醫金號費不取分毫每日午前十時起至午後兩點止本所董並無派員在外募捐情事諸慈善家幸勿受欺 上海北浙江路潤安坊之西錫金公所之東

同仁醫藥所啓

聘請

茲欲聘請中國人一員到外埠專配荷蘭水及薄荷精之香料并能識汽水機具等者詢投函申報館十三號信箱轉交可也 甲B26

招請外埠經理

今有美國極大奶公司現分設上海總行欲請 蘇州 杭州 湖州 紹興 鎮江 南京 九江 蕪湖等處經理 如有人願就者請詳細敘明姓名住址投函申報館十號信箱轉交報館合格者先函通知可面議也 甲

上海會審公廨公告

為公告事案據廨西律師代表原告鄭守貞即錢鄭氏控錢寶根為請求離婚一案為此登報通告該被告錢寶根於期內投案候訊如逾期不到案即予缺席判決此諭 中華民國九年一月念一日 ZB365

上海公共租界會審公堂

為通告事案據理律師代表北浙江路一百四十七號門牌黃永順糕糰店主黃四黃元亭稟請公堂給諭破產為要求陳予之等清理賬目並派員接管理該店等情業已照准如有債權人等請於禮拜內將賬目報告本公堂以便核辦此諭 中華民國九年一月十九日 B

招請司賬

今有公司須要方面名譽資格合式之司賬欲請如有能保證信用者須繳保證金若干如欲應聘者請將姓名住址詳細開明投函申報館四十號信箱轉交合格者先行函知可也 ZB388

推股聲明

啓者康安街內設合記股份有限公司計開兩戶今因意見不合鄒兩王自願推出營業股份於善後無涉特此登報聲明以免糾葛恐未週知特此聲明 甲

鑽石胸花出售

敝行茲有鑽石胸花一佩計大小鑽石三十七顆光彩燦爛式樣新穎如有意購者請於每日午後至康號洋行接洽價廉出售 甲B

預約券

憑券值大洋一元

本公司經理美國各廠機器皮帶等件如購買預約券者每券一元……詳章另備 甲B

星士管子城

預批庚申流年 相

清談古今相法合參中西命理演六千大課 寓三馬路石路口西邊內 甲B254

生髮膠

沈包使行天一瓶二瓶水……生髮膠能使不髮脫不年洋六角四瓶大上海……

各寶號主人公鑒

君以職業所需求人才……本館所設……請函索章程

布廠召盤

地位東浦生一且如業臨民信貨可 ……有意者請至……面談也 甲B208

贈券

如將式票印……每張附國寄名明片十張…… 甲B258

上海第一織造廠國貨線毯廣告

本廠開設虹口東有恒路自建廠基專織各種線毯以應同胞之需要查線毯一物向係外貨充塞金錢外溢不可勝數今當自覺自救之時當以提倡國貨為唯一之要策敝廠盡國民之責任補各界之缺憾故對於原料概選國產貨品良美花色時新經久耐用遠勝舶來愛用國貨諸君請明金葉商標為記源源惠顧是幸

電話北一千〇七十四號

總批發所北蘇州路慶昌錢號 電話北一千九百七十一號

分銷處各埠洋貨號均有出售 甲A253

筧好舖位營業者注意

茲有白大橋北武昌路之南最鬧中地點有裝修新精舖面一幢裝電燈一應俱全今欲全間召頂或轉租均可如合意者請詳明住址投函申報第十號信箱接函後當即通知請來接洽 甲A238

聲明 四育週刊非青年會出版物

近有少數童子會員用本會名義刊行四育週刊一種未得本會事部許可當然不能任本會發行茲該刊編輯及發行已另遷他處自後該刊發表之議論並往來事件本會概不負責除由本會函知外恐未週知特再登報聲明 上海基督教青年會童子部佈 甲B

如皋劉氏重修族譜廣告

我劉氏族譜失修四十年現由族公議重修調查世系本縣各支業已蔵事查我族用德公支曾有僑寓陝西暨陽者用照公支有寄居山東濟南者又用慶公支有由水竹園移居江南泰縣興秦等處者以上各支因路遠不克往查凡係我族嫡支務請將世系開明於陽歷四月前寄送如皋西門內劉氏宗祠以便編輯此佈 甲

鎮江 唐晉記煤鐵號前經理人潘子敬合同作廢

本號前經理人潘子敬於辦事之初曾以經理人於三年內苟無大過號主不得辭退等條件要求立約余因經理責任匪輕欲令盡心職務必使別無所憾是以准其所請互訂合同詎潘力小任重胆大心狠辦理未久謬誤殊多余自愧失人屢由誥誡原冀稍知警惕而免覆餗之虞也不意余方曲予優容而潘乃變本加厲竟因嫉視司賬之故濫施強暴之威既勒逼司賬人交出存摺圖章又發乘銜名緘函全體告退更復甘冒大不韙匿賬據甚至持摺分向五錢莊冒取大洋二千五百元迨至嚴重查究始多方求人請朱中孚君出而勸解愁商息事余本忠厚待人素無成見正悔用人不當遂允不為已甚而潘怙惡不悛雖將簿摺圖章及洋一千五百元已倩朱君先行交還至取銷職務後應繳之合同及少繳之洋欵竟敢違反勸解之約抗置不理余現以事務殷繁除先將潘子敬所執經理合同登報作廢外其少繳之欵若潘始終狡還決不再事姑容特叙原委以明真相 號主告白 甲B266

上海會審公廨

為王振祥遺囑事案據王家宰稟稱王振祥於民國八年十二月十四日身故曾於十二月八日立有遺囑舉定王家宰為該遺囑之執行人請求給諭將遺囑立案接管該遺產等情茲特登報通告凡欲反對王家宰執行遺囑接管遺產之權務須於十四天到廨聲明理由如屆期不到本廨即准王家宰之請給諭管業此諭 中華民國九年一月十七日諭 正會審官 ZB340

麥倫書院招生

（攷期）陽歷二月十四號上午九時起（報名）每日上午隨帶證金五元不取發還函索詳章附郵三分（學科）分高等中學小學試驗後按級分插（納費）寄宿半年六十五元通學二十元貼午膳加十二元（校址）上海虹口兆豐路底七十六號 ZB237

老聾竟能復聽

市上耳聾丸藥極多○當推二馬路西鼎新里京都天寶齋為第一○僕已親自考過○方知其實效驗○購者留神

大凡有一病必有一藥有一藥必治一病如服不見效者即非對症之藥雖化費千金終難取效僕年近五旬兩耳重聽已七年矣遍訪良醫服盡諸藥毫無影響於是聽天由命不望復聽矣乃去歲偶觀申新兩報見京都天寶齋告白云萬國九洲耳聾第一聖品治耳聾極妥極靈即由郵局匯洋十元購耳聾藥品兩料按日試服果覺身體漸強兩耳稍聽又續購兩料虔心吞服漸愈未及服完居然復聽如故矣而且起居一切勝如壯年想數年宿疾一旦失去豈非喜出望外為此登報以揚仁風識告同病者 山東滕縣北門裏黃項才謹告 四川

西泠印社發行

影宋元本 藏書

本社創製 仿宋聚珍版

家刻善本 叢書

精拓全形 金石拓本

石刻墨拓 古今楹聯彙刻

吳郡志十六元 大戴禮記三元 湘山野錄四元 李白集八元 郃帚編四元 山谷全集廿元 周此山集五元 論語二元 枕經堂金石跋四元 宜祿堂金石記四元 海東金石存考一元 天寶遺事一元二角 蘇齋題跋二元 武林金石記四元 翠琅玕叢書三十元 槐廬叢書廿五元 靈鶼閣叢書八元 十萬卷樓叢書廿四元 徐氏叢書十八元 坦園叢書七元 金石冊葉三元六角 古泉存十六元 塼存廿元 古陶存四元 虢叔鐘五元 師望鼎五元 惠中鐘五元 本社搜羅明清兩朝名人楹聯數百縮影勒石精拓裝裱十二冊另附小傳二冊每部木箱裝八元布套裝六元

本社藏印 各種印譜

劉刻大本 傳奇

金屬版印 名人大對聯

珂羅版印 堂幅屏條畫冊

潛泉秘製 印泥

秦漢印譜三十二元 丁敬印譜十元 陳豫鍾印譜十元 吳讓之印譜五元 荊釵記二元 琵琶記二元 還魂記二元 春燈謎二元 長生殿二元 小忽雷二元 西廂十種六元 新出翁劉梁王鄭何趙吳各家數十種用各色真金箋精印每副五尺八角四尺七角 裝裱另加 各色灑金 俱備 批發從廉 戴醇士山水中堂一元四角 陸廉夫山水立軸七角 每集二元 甲八寶西洋紅印色每兩十元 乙鏡面砂印色每兩六元 丙砂標印色每兩二元 丁砂標印色每兩四元

花色繁多不能一一悉載另刊有細目數百種如蒙函索請附郵票一分寄奉 總發行所 上海老閘橋北東歸仁里 西泠印社

浙江紹興山陰州山吳氏修譜

吾族自明初慎直公始遷州山已五百餘載族譜自康熙間大司馬留耶公纂修後道光庚子由象中柏臺二公續修至今又八十餘年無致再續之舉誠不容緩特此登報通告凡我慎直公之裔因遠仕游經商旅居各省者務請將三代生年月日卒葬等事速來報明展期庚申清明日截止幸勿自誤另備詳章函索即寄此啓 通訊處上海老閘橋北東歸仁里西泠印社 T0134

永安公司 大減價祇有五天了

國貨 ★★★

價目 大號三角 二號二角 三號一角 外埠函購郵費自給 寄票九五

三星牌 保護顏色 雪花精 最有功效 滋養皮膚

雪花品名繁多惟本社研究有素所製三星牌雪花精細膩潤滑敷於皮膚立能吸收顏色頓呈嬌嫩潤澤毫無粉跡浮露之弊並能保護皮膚雖遇劇寒劇熱不為所傷善治雀斑粉刺油光暗晦粗糙皺皺諸患發行以來八年於茲深荷各界同聲稱許歷得巴拿瑪及農商部展覽會優獎近更益求精美將製造機械再加改良出品較前尤為精優茲當提倡國貨之際原有各埠代銷處似嫌未廣有願為承銷者請速通函本社接洽利益從優以副雅望

上海中國化學工業社啓 總發行所五馬路寶善街 第二發行所南京路虹廟對面 備有各種化妝品藥品價目單函索即當寄奉

郭芳榮 陳文溯 吳松筠 先生鑒

為通知事照得敝當事人李洽茂君詳稱伊於民國八年陽曆五月十九日將坐落上邑念四保念三圖毀字圩五百十二號業戶丁茂良德和則田六畝六分零之方單地一方迎平屋念餘間由三位作中出售與某處為業言定價元一萬一千五百兩外加佣金三百兩當收定銀五百兩並立有定票一紙載明候道契轉出即將地價銀一萬一千兩及佣金三百兩如數付今該道契業已轉出即英冊第九千九百零六號除由本律師具函照限期付價外特再登報通知務於七天內將該地價及佣金共一萬一千三百兩一併付下倘逾限不付則敝當事人除將前收定銀充公外並將該道契另行出售特此登報通知勿謂弗自悞 禮明律師啓 甲B244

馮懋記啓事

本號本月初一日遷移公益里時忽遺失圖章盒一隻內有腰圓馮懋記印又懋棠小腰圓晶章又馮懋記馮懋棠書東等章已一概遺失後發現概作無效 甲B264

上海證券物品交易所股份有限公司召集創立會公告

本所經發起人會議決定於二月一日（即陰曆十二月十二日）午後一時三十分假上海總商會（為會場）開創立會照（公司條例第一百十一條至第一百十九條）報告設立各事及選任理事監察人等各事項（除另函通知各股東外特此公告）發起人虞和德等啓 NA165

# 尋夫賞格

沈鴻卿年卅四歲寗波人面長白身中穿素色嗶嘰呢羔皮袍嗶嘰呢馬褂外披呢大衣於十月念五日因事乘滬甯火車赴蘇至今毫無音信惟恐途中發生意外之事茲特登報招尋如有知其寔在下落者請知照法大馬路八仙橋高陽里第念九號門牌沈宅見夫面後即酬謝洋二十元儲洋以待決不食言

# 催贖寄存押包等聲明

本旅社等均開創有年仕宦巨商衛蒙近悅遠來所有貴客寄存物件以及押包等項本旅社庫房迷險年久月深難免出傷鼠咬霉爛堪虞謹准於明年二月為度如果逾期不來取贖已蒙默許拍賣特登中新兩報先行聲明

無錫新世界旅社 上海孟淵旅社 名遠旅館 新旅社 謹啓

# 上海 香港 興華製麵有限公司廣張營業招股廣告

實業為富强之本而富强不外利民然欲利民必先挽回外溢之利保全之自己利使民各能自利其利始蓋能自利斯能自由且丁此歐戰告終各國從事於商戰者更形劇烈矣各國糧食以麵粉為最大宗我國漏卮每歲奚啻千萬本公司有見及此特用新式機器製出（通心粉）（桂花粉）（燕窩粉）（鷄蛋麵）各麵品凡三十餘種年來行銷中外日盛月增去年年終結算盈餘十餘萬元除派股息外每股得紅利四成現上海製造總廠香港製造支廠兩廠每年需用麵粉二十餘萬包全國食品業需粉尤巨故本公司決議增加資本至一百萬元每股收香港通用銀紙銀一百元股息周息一分算自辦十麥在上海小沙渡經置地建築製粉大工場其出品除自用外然後供給外求此乃華產華製國貨之實業可獲兩重之利益也溯自開募而還我邦人本其愛國心而愛我助我各界投資者已達六十餘萬轉瞬額滿矣如欲認股者請向下列各處掛號交銀可也如欲取閱章程者亦請向各代收股處取閱便知詳細矣

**總收股處** 上海英大馬路本公司發行所 香港干諾道中本公司總寫字樓

**倡辦員** 黎元洪 楊小川 區尺君 梁節卿 温宗堯 傅筱庵 郭竹樵 梁士詒 梁季典 胡少坡 朱夔瀾 伍少垣 胡躍廷 蕭顯洲

**代收股銀處** 上海北京路中華銀行 梁仁甫 蕭乃麟 上海甯波路廣東銀行 伍漢墀 劉壽白 北京交通銀行 蕭晃麟 歐陽惠昌 北京五族銀行 葉蘭泉 陳容川 九江交通銀行 天津交通銀行 蔡興 黨洛齊 王國璇 關鶴舫 上海交通銀行 南京交通銀行 蕭日麟

# 懷德堂真正老醫局 王雨香大醫士

包醫 小便腫爛 白濁腫痛 橫痃魚口

眞立包單包愈

祖傳王雨香在申臨証三十七年見多識廣治法精細其愈最速秘製

花柳珠黃掃毒丸

珠黃止痛止濁丸 大盒二元加料四元

立止白濁丸

楊梅瘋痛包愈酒

本醫生備用輕粉水碾升覇毒藥為丸必招

天誅地滅雷殛火焚

包治七元起十六元為止限日全愈不愈還洋 本堂乃馳名老局比市上濫貼招紙亂登日報大吹特吹毫無實效之庸醫不同患症者注意 蓋左近假冒很多請認明上海六馬路中市朝陽萬年茶樓西首第四家恒和油米店西隔壁懷德堂王雨香老醫局便是

# 大世界乾坤大劇場己未十二月初五日夜戲目

另售包廂每位小洋二角正廳每位小洋一角手巾小賬不取分文

小禿扁（馬金鳳 侯雙虎）忠孝牌 探陰山 金菊花 孟筱冬 陳慧雲 汪碧峰 粉菊花 桃山洞 捉放曹 桑園會 侯際雲 侯雲峰 李人俊 小活猴 八蜡廟 李來奎 小金來 鄭元和 夜戲 小惠芬 富仙舫 〇〇 八義圖 訓子 行路 金菊花 孟筱冬 李人俊 侯雲峯 小金奎 侯雲際 陳慧英 筱蓮來 李春花 粉菊花 雙珠鳳 黑水國 三本 鐵公雞 武家坡 落馬湖 紅梅閣

日夜開映影戲 恐怖黨 共念七本 今演第三十四十五十六十七十八本

# 大舞台

初五禮拜夜特煩全體藝員准演拿手好戲

價目注意 特別包廂七角 特別官廳五角 二等正廳三角 三層包廂二角

接續新排連臺俠情文武傑作好戲新置全堂特別彩景

## 第十二本 宏碧緣

初五夜准演

十二本宏碧緣的大綱節目開列於左內中最可觀者有數大特色列後（一）仿眞金殿的氣象一樣並添五色燈彩（二）大花園中之大廳忽然化成牢獄（三）隱身法其人忽隱忽現令人有不可思想之奧妙（四）滿台山水彩景好比在長江中的形象更及兩面對敵鏖戰（五）空中飛人來去猶如騰雲駕霧一般（六）數丈高之大橋樑坍塌驚人奪目其餘各樣新奇佈景月朗星明山青水秀筆難盡述屆期務請各界早臨無任歡迎 目錄於下

襄陽王差人下書 賀連祥起兵會台 半途中巧封賈武 差天鵬京內請兵 鮑金花打僕生事 狄千歲奏本請兵 賈保雄派徒打探 得刀劍暗定毒計 梨兒酸母子傷情 跟蹤跡巧得寃家 衆英雄訴說往事 見仇人又害仇人 回襄陽會合逃走 追賊人趕到省城 武三思受寒得病 因請醫雙義探山 見埋伏救人着急 受消息巧施幻術 裝鬼人夜晚見鬼 定巧計英雄反正

二賊寇謳走太子 鮑自安水擒二逆 信陽州急壞鮑駱 武承秀見鏢定計 王懷仁見子傷情 武皇帝信讒降旨 小豪杰晤地顯能 接聖旨衆議良謀 蓮心苦父女哭訴 聽審問偏逢對頭 二高僧証明今寃 會囚徒再救囚徒 到州衙又聞兒信 訪俠士拜訪山村 巴九娘傷感前情 為救友老俠入水 問病源說親解悶 定奇計又用分身 救英雄會見羣英 顯奇技空中飛人

# 天蟾舞臺初五日夜戲

夜戲大減價 特別包廂六角 特別官廳六角 頭等正廳三角 三層頭等一角

## 三盜白雞

麻子叫天 牡丹 後僧

日戲 三搜蘇府 夜戲 赤壁鏖兵 日戲 四杰村 夜戲 惡虎村 日戲 花田錯 夜戲 馬上緣 日戲 賣黃馬 夜戲 赤壁鏖兵

# 亦舞台

舊曆十二月初六夜 初七夜 初八夜

江浙兩省崑曲名家大會串

霓裳疊奏乃天上之新歌鈞樂一聲匪人間之凡響迺者國粹淪喪崑曲中興北京大學設詞曲專科京蘇名流如樊樊山易哭庵羅癭公張趙庵吳癱庵諸先生逸叟數載之提倡始有梅韓歐陽諸名伶之崛起同人等屢接京函囑為贊助際茲寒消九九正弄人遺興之時徑關三三亦名士嘯歌之地爰假亦舞臺暫作清虛府晉海上不乏知音個中大有人在屆時尚希雅士閨閣名媛紳商學界領袖工商鉅擘聯袂借本社涖臨則不獨本社之榮幸抑亦諸君子一時之干會也

# 上海大戲院

北四川路虬江路口即美租界 老靶子路北首崇業里東隔壁

今天戲目

大部笑片 卓別麟 頭二本（求醫）（治呆）

大部愛國長片（五大本）愛國痴人

大部滑稽 卓別麟 頭二本（溜冰）（絕技）

禮拜六日夜及禮拜日之日戲 均售學生半價下午演影戲

# 賞格

蘇亦濃廣東順德人年方念七歲前在奉天敝分行充當出江招徠之職詎於十月下旬往長春吉林等處招徠收去賬項鉅欵潛行逃遁如有四方君子知其下落報信確繫者出謝花紅洋一百元引拿歸案者謝洋二百元儲欵以待決不食言 上海南京路廣生行有限公司啓

# 上海 百代公司留聲機器部啓

百倍東山絲竹 代傳南北歌詞

## 失物賞格

本公司於元旦日即陰曆十一月十一日飭司往震旦大學做影戲被機司不愼在途墜落洋鐵盒二只內貯影片兩卷如有人拾得送還本公司者定有重謝決不食言 百代公司啓

四川路九十九號函索樣本當即班寄

# 趣爾科爾曼汽燈

詳細說明書 函索即寄奉

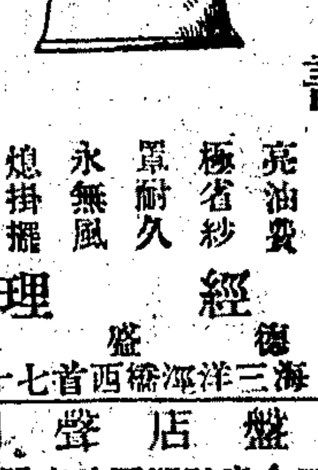

最光燈亮油費極省紗罩耐久永無風熄掛擺盤便物美價廉

經理 德盛公 上海三洋涇橋西首七十八號

# 盤店聲明

啓者嘉興路一百十四號國民社鐘表店今因店主將正貴無意營業顧戲店基生財盤與常正徐接顧開張自盤之後盤虧不涉前東之事所有前東戲正貴一切往來賬目人欠欠人保單等情均歸前東戴姓理楚與當東不涉恐未過知特此登報聲明

# 中國第一俱樂部 大世界

在上海西新橋堍

門票一角

共和廳 樓下 大新樓 衛生室 樓下 小廬山 石秀峯 張步蟾 吳小松 吳小石 曹少堂 周珊山 人人笑 曾振廷 木板張 謝大玉 銀姑娘 吳悟奇 大長片 乾坤班 優美社 紉翠仙 李雲卿 李金標 李玉甕 李云紅 韓玉龍 吳玉葆 錢幼卿 柔術團 少林會 小蓬山 花園內 樓下 西餐室 京菜館 淨素齋 共和廳

精雅茶室 彈子房 精美中餐 衛生飲食 哈哈奇鏡 靈禽仙苑 楊家將 宏碧綠 雙珠球 雙金錠 描金鳳 白蛇傳 文明宣卷 改良蘇灘 特別口技 單弦大鼓 梨花大鼓 大套魔術 影戲 京戲 文明新劇 京音大鼓 梨花大鼓 文明大鼓 清口大鼓 玉蜻蜓 白蛇傳 笑笑笑 全班合演 樹木清幽 跑冰場 動物院 西式大餐 精美京菜 點心素菜 精美香茗

# 上海自來火公司

烹飪省儉

煤氣為人所共認對於烹飪為最便利而費又最低廉者且煤氣清潔異常實於衛生上頗甚適宜如有欲用煤氣為烹飪者請向本公司南京路廿九號陳列所或西藏路五號寫字間詢問可也

# 愛普廬活動影戲院

開設北四川路海甯路北五十二號

今天戲目 羅克新笑史 大部勸世最新名片 七大本 黑籍寃魂 禮拜六禮拜日加演日戲

# 愛普廬影戲院

北四川路海甯路北首五十二號

十二月初六初七日准演大部新片

世界第一女偵探 蒲露提

破壞德國潛艇記

斯片全部六集共計十二本為著名女探蒲露提在歐戰中實寫之功蹟以及之多處境之險情節之奇機關敵人之奸詐好驚之兇惡使人毛髮均豎觀女探兇妹之忠勇則尤令人肅然起敵矣此片為蒲女士傑作上海從未見過之名劇禮拜一初六晚演頭二三集計六大本祇演初六初七兩晚欲覩者請提早來看

# 共和影戲院

西門外方板橋 星期一四換片

今天戲目 滑稽（他的愛情）一本 第九十兩集 竊國賊（四本）

價目 樓上三角四十 樓下一角二十 幼童減半

## ※各通信社電※

●北京電 山東日領事來京、分謁中國當局、

●北京電 五百萬鎊借欵、係以鹽關兩餘爲擔保、月內可成交、

●北京電 陸部准復岑西林、謂葉珍張棟已釋放、

●北京電 粵電、唐少川薦胡漢民章士釗自代、岑伍尚未允、(以上二十三日)

●北京電 陸徵祥本日下午抵津、即晚到京、

●北京電 當局電滬軍使、聲明張勳督皖、並無其事、

●北京電 今晨徐傳見唐在禮、詢在歐情形、

●北京電 呼倫呈請撤治代表、昨午前抵京、政府派員接待、

●北京電 財長爲整頓收入獎勵案、特定考績令、即呈請指令公布、

●北京電 許蘭洲由奉返京、即回陝防、

●北京電 撤廢民國四年中俄會訂呼倫條件即公布、(以上二十四日) ▲以上中華通信社電▼

●北京電 二十四日徐親祭媽、內務部通告陪祭各官、於上午八時半齊集媽宅、文職燕尾服、黑領結、武職軍禮服、警官警禮服、不佩勳章、

●北京電 呼倫撤治正式呈文、今早到京、

●北京電 斯調徐商外交、徐謂陸外長即回、應由全體閣員會議負責辦理、(以上二十三日)

●北京電 日使通告已派定青島談判委員、詢中政府派何人協商、意在急進、

●北京電 山東公團以日本無繼承德人權利理由、請京同鄉力爭、

●北京電 外部迭電促王鴻年等即日回京、預備先將閩案提出交涉、藉緩魯案局勢、

●北京電 新衆院因積案待議、魯案亦有提出徵求同意消息、電促劉恩格及出京議員速回、

●北京電 各國對俄亂均主撤兵、惟某國調兵赴赤塔助謝米諾夫、傳聞激黨擬復國仇、將某國實施攻擊、未知確否、

●北京電 當局得謝霍爭權信、電吉黑照原約議路、以保主權、於兩方不加偏袒、

●北京電 于寶軒將復赴甯灝、有所接洽、聞仍爲錢能訓奔走、

●北京電 湘南鄂西南軍、皆有活動之警報、政府以其有妨和局、電軍府致詰、

●北京電 烟酒署因美第二批借欵未交、暫不改組、

●北京電 李厚基保李厚恩長閩實業廳、可照准、

●北京電 蘇鄂湘皆有一部分軍隊、決定裁汰、陸部將據報轉行各省區參照辦理、(以上二十四日)

●香港電 軍府鑒於大勢、知非和不可、決信任唐少川將予以全權、反對派大沮喪、(二十四日) ▲以上中孚通訊社電▼

## ※里昂無線電※ (路透社通)

### ◉法新總統之英法邦交談

▲二十三日巴黎電 泰晤士報巴黎訪員謁見法新總理米勒蘭氏、據稱吾人內國政策、今當協和、吾人國際莊嚴之聯合、亦當維持而鞏固之、此與世界前途、至有關係、政府關於此節、及其他諸事之政策、均無異於克勒滿沙氏之政策、英法兩國、今有重大之責任、吾人以團結而護和平、今仍須團結行事、始能使此和平成爲有生活之實體、兩國如能善用誠意、以友好之精神、正直之態度、討論各問題、則敢信無一問題、不能聚同解決、余匪特孜孜從事維持兩國間之友誼、且求發展而鞏固之云云、

## ※世界路透電※

### ◉與俄通商之議論

▲二十日倫敦電 今於高等議會決議與俄通商一事、有所表明者、當開戰之前、英國入口品、由俄輸入者、爲數甚巨、每年有小麥四十五萬噸、入口之蛋、俄占百分之五十三、此外尚有牛酪及必要用品、糧食管理員近曾致書首相、主張復與俄通商、蓋信俄國物品源源抵英後、英國之生活價值、將爲大落也、

▲十九日巴黎電 協約國諸領袖克勒滿沙氏等、今日聆喬治亞及亞齊爾倍疆兩民國代表之宣言、皆促請協約國即速運發濟之、以易他種用品、並速供給戰品、以便抵制過激黨之攻擊、高等議會未有決議、大約協約國將竭力協助該二國、俾於外高加索樹一屏障、以阻過激黨侵入中東、

▲二十廿巴黎電 俄國協濟會副會長、即與高等議會訂與俄通商合同者、謂該合同無政治性質、協濟會乃一八七〇年所組成、有會員二千五百萬人在過激黨與非過激黨所治全境辦事、俄國今所有之小麥·穀實·牛羊等物、其多爲前所未有、而所需者、爲農具·布疋·靴鞋·機車·汽車·醫藥品、但俄國今無船舶可供輸運、故協約國必須供給俄國噸位、凡交換之品、悉由協約國直接購諸俄國農民云、

### ◉英國郵件飛機之計劃

▲二十一日倫敦電 英國商會聯合會開宴會時、湯未斯氏述及商業飛機交通之便利、謂如能每日載頭等郵件四百磅、則自倫敦至巴黎、每磅僅需費一先令、每信僅需費一便尼、若所載能倍其數、則每信僅需費半便尼、若日夜飛行、每小時以百哩爲率、則自倫敦至澳洲需五日、倫敦至巴黎、每信需費半便尼、則倫敦至澳洲以四日計之、每信需費約二先令、然此路尚可接通法意·埃及·美沙波太米亞·印度等處、開羅與印度加拉奇間、如有飛機來往、則印度郵件、可省去八日之久云、

### ◉和會中之高等會議

▲二十日巴黎電 高等議會今日討論亞德里亞海問題、未有解決而散、意相尼蒂氏今晚已回羅馬、英相喬治氏明日遄返倫敦、

### ◉法國新總理之演說

▲二十三日巴黎電 米勒蘭氏、昨在衆院宣讀內閣宣言書、提出政府行政大綱、總理所述之各要點、大受議員歡呼、議員杜台氏略有質問、旋以二百七十二票對二十三票通過信任新政府案、

### ◉新安南總督之演說

▲二十三日巴黎電 新任印度支那總督摩里斯朗氏、道出此間、曾受商會歡迎、商會會長奇洛特氏之歡迎詞中、有今欲脫離因戰爭發生之經濟困苦、唯有出產與輸出之一法等語、摩里斯朗氏答稱、商會對於經濟問題之意見、大有價值、並述及本年米之豐收情形、及滙兌問題、又望國會與輿情、此後更爲關心、能於戰時表其價値之殖民地、而此殖民地之力、今尚綽有餘裕、印度支那於滙兌及糧食供給二事、必能輔助母國、彼擬以此方法助法、使印度支那與法之前途、更有密切之關係、並依據文明自由與國家利益主義、表示政策、果能如是、彼將引以自豪云云、

### ◉各國近事記

▲二十三日巴黎電 法國駐柏林代使瑪爾西萊氏、本月二十一日向德國外交次官美尼爾氏呈遞國書、

▲二十三日巴黎電 戴香納被選爲總統後、曾接協約國元首及各國元首賀電多通、

▲二十日巴黎電 昨日午後戴香納氏接見喬治氏與賓比賞族、三政治家會商約一小時、戴氏且接見尼蒂氏、

▲十九日白萊斯洛電 德軍現已完全退出劃讓波蘭之諸地、

▲二十日倫敦電 英國皇太子三月初將取道巴拿馬運河赴澳、然後回至英倫、再於歲杪起程赴印、

▲十九日開羅電 十二月十五日圖刺埃及首相之學生、已判監禁十年、

▲二十三日巴黎電 英船西錫里亞號、由給佛開往加拿大哈里法克斯、除載有歐客外、並載華工一千二百人、

▲二十日羅馬電 加泊羅尼式飛機一架、昨日由羅馬出發、飛往東京、已抵奇哇加達爾柯爾、

▲二十三日巴黎電 昨日杜林電稱、昨日政府各界、皆謂鐵路罷工風潮、可謂已靜、政府現控制大局、各鎮人民、投効以代路工者、輒有數百人、政府已令路工於今日上工、不到工者、將即除名、

▲二十三日巴黎電 聞荷政府答覆和會、謂德國如不要求引渡德前皇、則荷蘭未便引渡、來因河水勢日漲、危及亞米朗琴邸、現正日夜築堤防水、如再續漲、則德前皇將移居蘇伊倫斯坦邸、

▲二十四日澳門電 澳門華人、恐因近數日之事件、發生騷擾、故紛紛出境赴香港與廣州、華兵刻在控制澳門之拉巴地方、建築砲臺、並在界線外、掘築濠溝、

## ※國外要聞※

### ◉日外相對華對俄之演說(續)

當政府盼待美國回覆之時、駐海參崴之美軍總司令、於本月八日、函告日軍司令、謂奉華盛頓政府訓令、美軍行將退出西比利亞、次日海參崴協約國特別委員會集議時、美代表聲明美政府已決計不再與聞西比利亞路務之監視事宜、並諭令美代表退出委員會、迨本月十二日、政府始接到美國正式覆文、內稱美政府以覆文致日政府之前、美司令已函致日軍司令、此係出於錯誤、美國務院甚以爲歉、美日兩國、關於此事之往來公文、大旨如斯、日政府因派兵保路之必要、日見其甚、故現遣派軍隊、約有半師、以供保路之用、俄國現狀、不獨俄國、即與世界公共和平有關係者、亦皆視爲大足繫念之一事、日政府亟願見俄國穩固政府之及早成立、與其完全恢復之成就、余請發表余之誠切希望曰、吾人可視各鄰邦一切困難最後解決、與全球和平完全恢復之一日、當不在遠、日政府無時不謀世界和平之實現、與國際共同行動之增進、決定以正誼公道、爲其與他國交際之準則、此乃可就吾國在巴黎和會所採之行事方針、及在華在俄所行之政策、而充分證明之者也、國際聯盟會成立、吾國在列强間之地位、已臻重要、吾國與他國之關係、亦更親密、而吾人有所貢獻、以增進世界人類公共幸福之機會、亦愈增多、當此多事之秋、日政府欣信以諸君之贊助、當能履行帝國使命也、

### ◉專使團會議紀錄(三)

▲第五次會議錄「八年一月三十日出席者陸總長王全權顧全權施全權魏全權顏公使嚴參事岳秘書長」㊀陸總長報告、出京時奉大總統諭、帶來勳章多座、預備分贈各國要人、法總理及外交總長、均在無贈之列、今日上午謁見法總理、即向渠表示中國大總統有贈給勳章之意、渠稱向不受各國勳章、祗好心領、如荷貴國大總統優眷、可否請頒給肖像一幅、以資景仰等語、當答以遵即轉達、嗣又向法總理謝其當停戰時、延見協商國外交團向我國駐使演說表示對於中國之好意、渠稱個人意見、極願幫助中國、可惜前政府曾與某國訂有一種之約束、未便爲所欲爲、但無論如何、當盡其力之所能云云、㊁陸總長報告接唐中將來函、請願加入會議、以免隔閡、付衆表決、㊂王專使提議、會議應分兩種、(一)爲特別會議、(一)爲平常會議、特別會議專爲討論提出大會問題、自以在顧專使寓集議、較爲靜密、若平常會議、接洽日行事件、不如旅館爲便、且時刻亦須更變、因下午五時、正須拜客、或延見賓客之時、議決自本月(一月)三十一日起、每日上午十二時、在 Lutetia 二百十二號房間內會晤、接洽一切、如有特別討論事項、仍在顧專使寓、隨時通知、㊃議決先請唐中將每日上午十二時到旅館會晤、接洽一切、至特別討論事項、如有關於海陸軍者、再當隨時通知㊄議決研究賠償損失問題一項、除魏專使徐君兆熊外、加入章君祜·沈君崇勛二人、㊅施全權提議、各處所來電報、似應設法傳觀、以資接洽、王全權提議、電報應分三種、一爲總長個人之電、一爲應行傳觀之電、一爲應行印刷之電、傳觀之電、必藏置一定處所、由各全權前往閱看、閱後仍置原處、其有傳觀不足、必須付印刷者、該電到後、即注明印刷字樣、交秘書處辦理、議決照辦、㊆岳秘書長報告、探聞大會將於星期六議規定勞働法律、星期一二議國際聯合會事務、又上次會中各小國所舉委員五人、現有數國要求再舉三四人、臨時會已交大會議決、尚可照准、又將來各國在會場提議事件、必須備鈔件百份、以備分送、

▲第六次會議錄「八年一月三十一日十二時三十分出席者陸總長王全權施全權魏全權胡公使顏公使嚴參事岳秘書長」㊀岳秘書長報告、法外交部刊有和會紀事布告、每日早晚兩次、分送各報登載、惟在報中閱看、不免稍遲、故昨日往法外部向主管人員商懇、請其每次直接送來本處五份、以期先覩爲快、伊祇肯送一份、磋商再三、伊始允於一份之外、本處得派人向巴黎日報總機關索取四份、㊁魏全權報告、要求賠償損失問題、自以迅速提出大會爲是、而此項問題之中、以隴秦豫海鐵路爲最鉅、現已請交通部委員章局長祜、分任研究、茲據章局長面稱、辦理此事、必須請一律師、以備法律上之顧問、現已覓到律師一人、惟據該律師聲稱、無論該律師所陳意見、用與不用、必須由中國政府酬報法幣一萬五千佛、可否照准之處、應請裁決等語、當與章局長再三商酌、擬將此事略爲變通、分爲三種辦法、一聘而不用、酬謝五千佛、二用而無效、酬謝五千佛、三用該律師之意見、得有良好之結果、酬謝一萬五千佛、該律師已允照此辦理、如大衆贊成此事、應由章局長帶同律師、定期謁見總長、議決照辦、㊂魏全權提議、請岳秘書長隨時探聽大會討論賠償損失問題情形、

▲第七次會議錄「八年二月一日十二時三十分出席者陸總長王全權顧全權施全權魏全權胡公使顏公使王公使唐中將嚴參事岳秘書長」㊀議決「從略」㊁議決電部聲明中日兩國委員、並無在會場衝突之事、㊂議決電部請將各駐使所報華僑華工受戰時損失總數、電復到館、以憑開列、㊃施全權提議凡水手船客、因潛艇之故、沉斃於海上者、所得賠償之款、本應撫恤其家屬、如該水手船客並無家屬、或有家屬而不能查明、仍應將賠償之款、留充關係於海上航業公益之用、㊄胡公使報告法屬馬達加斯加島志高埠華僑韋禮·陳志·索償損失十萬零九千二百八十四佛郎、又志高埠華僑陳紓、索償損失英金三千二百十八鎊、又旅比華僑鄧祖元、索償損失二萬三千二百六十佛郎、全案備文咨送、㊅唐中將介紹日本駐瑞士武隨員加藤君、謁見總長、

## ※國內要聞※

### ◉京學界又以三事質靳

北京學界、因蔡校長辭職問題、曾於日前推舉代表、晉謁靳氏、詢問眞相、因靳氏尚未到院、僅由秘書代見、故未得完滿答復、聞前日(二十一)午後一時、北京小學以上教職員代表陶履恭等六人、復謁靳氏於棉花胡同住宅、靳氏親自接見、各代表首問蔡校長辭職事、總理前既表示慰留、何故復提出閣議、靳答謂國務會議中提出「本屬當然、因此項問題、亦屬積壓之案、既必須解決、自不能不提出討論、惟余仍極力主張慰留、並無批准之事、今諸君既有公呈、要求明令慰留、可以照辦、各代表又問京師學務局改組事、前在湯化龍總長時代、曾有人呈請改組、已遭駁斥、今總理之意若何、深望明示、靳謂此項問題、既有成案、此刻決無反汗之理、各代表又問傅嶽棻既經總理允予免職、深望將來提出之敎育總長、當還有道德學問、爲教育界所器重者、靳答謂我輩爲事擇人、必不爲人擇事、諸君儘可放心云云、各代表以所詢三事、即經靳氏圓滿答覆、認爲滿意、遂即告辭而出、

### ◉再紀五百萬鎊借欵消息

▲其條件以外人監視用途爲主要

北京政府最近與銀行團磋商之五百萬鎊借欵、其經過情形、業紀前報、茲聞駐京銀團代表、日來與財部商訂條件、核議用途、大致均已就緒、其擔保品、係以鹽關兩餘充之、所有應付本息、即以兩項收入隨時撥抵、至用途之配置、約分數項、(一)償還到期外債、(二)支付公債本息、(三)發給駐外各使館經費、(四)軍費「裁兵經費在內」(五)政費、以上各項、銀團方面、迭加審核、尚無異詞、惟合同簽字日期、須俟電經倫敦本部覆准之後「方能舉行、至遲本月二十五日左右、可以成交、

大陸報二十三日北京電云、英法美日、行將以英金五百萬鎊之借欵、貸與中國、此項借欵、業由列强贊同、定可告成、不過談判迄未終結、故中政府尚未接受之耳、此借欵之成立、關係甚爲重大、其條件包括南北重開和會「留作裁兵經費、及外人監視用途諸條、今此辦法、可釋爲新銀行團宗旨行將實現、不因中國軍閥與東京反對、而終銷滅之解、扼要之點、爲外人監視用途之規定、此誠爲軍閥與安福部之苦藥、然亦不得不飲之、蓋政府財政極爲窘急、必借欵以應付要需、否則無以過舊曆新年之難關也、日本希冀獨自承借、屢謀打銷上述之辦法、今則亦不免失望矣、

### ◉閣議與參陸會議

昨日(二十二)星期四、國務例會、靳及各部總長均到、十二時開議、重要議案如下、(一)山東問題、陳代部報告、近兩日與駐京日使會談經過情形、並將外部接到各省會商會之電文、提出傳觀、略加討論、以陸總長未到京、無對外正式負責之人、綴議、(二)中東路保護問題、俄將霍爾瓦特總辦中東路、近抱野心、原有路警不敷分佈、「亟須另籌保護方法、昨日會議結果、一面交由陸交兩部、詳定保衛辦法、一面電致鮑督辦、徵集妥善意見「(三)財政部提出八年度預算案未公布以前、京外各機關溢支經費、應否准其核銷案、討論結果、以法律不溯既往、所有京外各機關、八年度應支軍政各費、在八年十二月廿八日以前、一切增支數目、均作爲溢支之欵、歸入八年度決算案內核銷、惟自預算公布之日起、應即按照所定數目實行、(四)財政部提出上海造幣廠案、銀兩改元問題、將見實行、當局原擬在上海設立大規模之造幣廠、然後再將甯津各廠、擴充範圍、昨日討論結果「交財部從詳核議、分別緩急施行、(五)財政人員考績令、李財長爲整頓收入、獎勵徵收人員起見、特定一種考績令、討論結果、擬即日呈請公布、(六)特派勸辦實業專使增加經費案、葉公綽以所定勸業經費、每月七千元、不敷辦公、請求增加三千元、議決照准、(七)擬在哈爾濱設立國家銀行、由中交兩行共同組織、實行推行國幣、議決照准、並即電告東三省當局會同辦理、(八)新俸發現問題、結果、留待下次閣議、(九)閩督請設敎實兩廳案、結果、交主管部核辦、(十)撤廢民國四年中俄會訂呼倫貝爾條件案、議決由院呈請日內以明令公布、議畢時已十二點五十分、由田文烈入府報告、

參陸辦公處於二十二日上午十一時、舉行重要會議、由張志潭主席、其議案如下、(一)新邊發生激戰、應飭令新督開軍隊於新邊、嚴爲戒備、(二)恰克圖·唐努·烏梁海·請宣布戒嚴令、應即照准、(三)吳佩孚請裁防軍展緩三個月、自應援案照准、(四)軍用國庫債劵、應嚴爲稽核、以免發生弊端、

### ◉英公使催詢西藏問題

中英西藏交涉、停頓已久、茲聞英公使日前赴外交部、面晤陳次長、催詢我國意見、并面致牒文一件、略謂西藏問題、自上年八月即歸停頓、本公使深爲遺憾、查此案停頓之時、迭經貴國政府聲明、不久即當繼續開議、上年五月三十日貴國政府曾以擬定辦法、請本國政府轉致西藏政府爲信義之轉達、迄今貴國政府、自變初議、本國政府實不願與貴政府對於西藏政府同爲信義之失落、貴國政府所請在拉薩開中英藏會議、繼續交涉一節、本政府可以允辦、以便解決此案、但要求亦有印度政府委員加入會議、參與一切、貴國政府意見如何、即請貴次長迅予答復、以便呈報本國政府云云、陳次長以此項交涉、須待陸外長回京主持、故只以含糊答之、又聞政府近因藏邊各民族、以及雲貴等省、均欲派員參預藏案問題、連次開議、曾將應付要點、提出數項、(一)擬先使各土司派員來京、俾將藏境原有地界證明、並欲乘勢改土爲流、易於治理、(二)擬派出代表分往雲貴、面徵唐繼堯劉顯世維持西藏意見、更可藉資謀和、並聞以上各件、三五日內即可分別着手、

### ◉京華短簡

山東問題、自小幡日使向外交部提出節略以來、各方面大爲注意、政府現擬將此案即日分咨新兩院徵求意見、外交部並擬有意見書、俟陸總長到京參酌後、方能提出國務會議、昨日閣議、對此問題、又經一度討論、仍無結果、至各省民氣、對於此案、極爲激昂、政府所接電報、均反對直接交涉、又聞日本駐山東總領事、昨特自濟南來京、謁見日使、對於山東各處情形、有所報告、連日並分謁中國各當局、極力活動、

經界局因經費不足、成立困難、久無聲息、茲據政界消息、該局近日忽有大擴張之計畫、財部允准增加經費、由八百元驟增至六千元、現已著手爲大規模之組織、並派定內務部職方司司長會維藩、財政部稅務司司長袁永廉爲幫辦、聞其內幕、係欲藉此機關、以爲田賦借欵之預備、査前此將謀善後大借欵、則設審計處、將謀鹽務借欵、則分設鹽務籌備處、最近烟酒借欵之磋商、亦擬規復烟酒署、此次經界局之復活、當局意中、未必不合借欵之意思、外傳田賦借欵之說、或有幾分可信也、

呼倫自治、特派代表來京、面遞正式呈文、黑省派榮厚護送、聞奉省又加派談國楫丁超伴同入都、業於養(二十二日)早由奉出發、本日(二十三)午前十點三十分可以抵京、政府頃已派員預備接待、

據中美通信社消息、政府昨接庫倫徐樹錚來電、略稱俄國過激黨勢力日張、恰克圖防務吃緊、樹錚親往布置、定於月內即可啓程歸京、至恰防布置情形、當繪圖密呈云云、

### ◉濟南日領赴京後之魯訊

濟南消息云、駐濟日本領事森安三郎、於前晚接到北京日使館命令、已於昨早乘快車赴京、此行任務、聞係因日使提出正式通牒之後、已預備直接交涉、三五日中、即與中國商開始談判時期、關於山東情形、尚有對濟領有所諮詢之事、故催令即日晉京也、魯人士對於此案、本極注意、今見日領晉京、知外交情勢、益形急迫、恐我政府被誘迫而入於直接交涉之途、不能堅持到底、殊與山東桑梓、大有關係、故又約同各界、商議補救方法、并電赴京代表、囑令堅持主張、向政府極力陳說直接交涉之利害矣、

### ◉魯學潮平後之所聞

▲警廳長尚有問題

山東學潮、因當局決定撤換金警廳長、而得以平息、茲從各方面調查、知警察廳長問題、忽然半途又生枝節、茲將各種消息、分誌於下、(一)說新警廳長晉子壽、業將蒞任、忽有反對者、進言於省署、謂晉嗜好過深、俾晝作夜、已爲警章所不許、且在民國五年充勤務督察長時、適護國軍與濟垣風聲鶴唳、人心惶惶、晉擅離職守、潛逃赴津、事過之後、又經有力者爲之斡旋、仍靦顏來濟、似此行止、何足以表率警界云云、爾時省署呈請任命晉某長警廳之公文、業已繕發、省長聞此、隨急將該


各省省長通飭行銷 禁烟總會提倡推廣 戒煙新藥

前浙江省立戒烟局局長兼技正藥學士徐錫驥先生發明 又 戒煙新藥 服之毫無痛苦眠食如常戒絕之人已廿餘萬
各省省長通飭行銷 全國禁煙總會提倡
推廣 發行各省成效卓著假如一錢烟癮服藥十元之譜定可完全戒絕癮大者照此遞加外埠函購郵票可以代用批發章程以及服藥之法詳載仿單函索即寄
總發行 上海盆湯弄口英大馬路 大生製藥公司

訃 不 週
哀啟者清授光祿大夫顯考桂卿府君痛於陰歷十月廿七辰時壽終天津廣濟北鴻順里正寢享壽七十八歲茲擇十二月十二十三兩日領帖恐訃不週謹此訃 聞
孤哀子朱興淮泣血稽顙

獨步 上槍 戒煙 見煙自厭 目的
樓品芳醫生 研究戒烟無論烟癮大小身體弱或病向在寶安台灣設局戒除煙癮不計其數先吞服煙丸仍照常吸烟七八天老癮十餘天自然見烟自厭常辦事安然斷癮永無後患外埠函購 甲種九元 乙種六元 丙種三元
回春藥局 啓

抵制利器 中華烟刀
烟刀原係舶來品近年舶來洋刀所奪漏巵實不可勝計本工廠有鑒於此乃悉心研究不惜工本製成中華烟刀 …… 伊始特廉價一月

上海盆湯弄寗波路口崔氏臙香廬藥房啟
諺云有財無子非爲富有子無財不算貧斯二語足爲世間無不生育之男女或陰陽偏枯或氣血不旺皆 …… 每盒二元 雙料每盒五元
分設 長沙糧道街 南京下關大馬路 無錫江陰巷內 福建總督署口 杭州上保佑坊 開封北書店街 北京青雲閣樓下 天津鍋店街 …… 奉天省長公署東首 安慶軍署西

奉送 禁烟總會 徐總統 題獎 鑒定 戒烟必讀
徐錫驥先生著有戒烟必讀內述戒烟良法及調養法並化驗鴉片痛史嗎啡毒性詳載無遺曾蒙大總統各部總長各省督軍省長題序嘉獎本公司爲普濟烟毒廣印送戒烟諸君寄來郵票五分當即寄奉 上海英大馬路盆湯弄口大生製藥公司啓

止咳新藥 杏仁精 徐錫驥
咳嗽一症初起之時治愈尚易但往往初起時不甚注意及至綿日久以至肺部受傷漸成肺癆藥學士徐錫驥先生有鑒於此採用化學分析提取其精功能調和呼吸 六料每瓶洋一元五角 外埠函購郵費另加 總發行上海英大馬路盆湯弄口大生製藥公司

安慶四牌樓裕豐綢莊 告白
發生有偽造本號圖章事凡非本號圖章發行之件概不生效力特此聲明以便中外週知

聲明
先嚴岳宗府君交游素廣平日以個人名義代南京總商會會長担任一切保人之事甚多紹鄉等未能盡悉現先嚴不幸棄養所有生前担保事宜理合登報聲明解除責任 鄉人紹源泣告

鎮江東鄉黃墟殷氏重修族譜
庚申三月開局九月截止每丁收洋二元私譜每部二十六元此洋三月開局預繳年甲遲送不錄均寄黃墟郵局轉交大宗祠當給收條爲證 黃墟合族公啟

京都 天德堂
楊梅 疳瘡 服藥清內 搽藥除根 三日脫淨 五天包好
五淋 白濁
魚口 便毒 橫痃腫硬 疼痛當日 內消破口 流膿五天包好
下疳 腫爛
痔瘡 漏瘡 不用刀剪 服藥內消 擦藥拔管 七天連根脫落
小腸 疝氣

鏡面散 有移山拔鼎之能力 世襲雲騎尉浙江方鈞叩
洋二瓶每料六瓶洋二元五角單料每洋五瓶每瓶二角半
上海只此一家惟市上假冒者多必須郵寄上海總發行所安而便捷切切注意
浙江杭州大井巷朱公祠

項公文追回、現在晉之能否攫得此席、尚未可知也、(一)說學潮成後、金廳長當然去職、已無疑義、爾時屆省長即擬以此席予秘書長陳崑、又避位置私人之嫌、故未輕發、且各界聞此消息、亦即物議紛紜、屆省長有所顧畏、不得已乃以晉作過渡人物、本不能長久也、(二)說省長本無意於晉某、今晉某既被物議、正可趁此以遂初願、然前此之計畫、既爲外界所燭破、若復以此席予劉秘書長、恐仍不免有求全之毀、乃擬以張獻猷其人者、(聞省長戚友)承接此席、正在磋商中、以上三說、未知孰是、總之警廳長問題、猶在撲朔迷離中也、

## ◉吳佩孚請張敬堯維持學校

▲張敬堯果能領教否

長沙省城及各縣學生、到衡州請願、要求吳佩孚移駐長沙、茲聞吳氏對於學生請願、大爲感動、有一電致張敬堯、係九日學生請願後、十日發出者、辭婉意嚴、不知張敬堯如何置答、今將原電錄後、　長沙張督軍鈞鑒、統密、竊謂立國首重教育、正所以維持社會、尤所以提倡民氣也、自清季廢止科舉、創立學校、民國以來、繼續擴充、全國學校林立、日益繁興、國民向學之心、即日益發展、因之社會之知識日益開通、人民之元氣亦日益盛旺、(是學校於國家有根本之作用、教育於學校有密切之關係、此情此理、早在洞鑒、惟以南北交訌、洊及三年、東鄰驕橫、外患日迫、大局糾紛、迄無寗日、以致各學生激於愛國之天良、到處演說、奔走呼號、冀醒世人之噩夢、雖其言語過激、而其心理則屬甚佳、鈞座蒞湘以來、整頓教育、愛護學生、實爲師長等夙所欽佩、然時當兵燹之後、財力困難、經濟支絀、加以湘省學校又繁、因而不能照常進行、亦難免、月之九日、忽有男學生三百餘人、及女學生五六十人、齊來師部鎭署、及各旅部、哀號請願、查、學生或屬省垣、或屬各縣、紛紛不一、詢其請願事由、據云教育爲立國根本、長官有維持之責、現湘省學生荒廢流亡、毫無依賴、即各種愛國運動、無非本良心之主張、爲外交之後盾、懇請設法維持等語、齊聲呼籲、繼以涕泣、聲言不爲設法、即不出官署、當經師長等善言勸諭、囑各回寓所、暫行聽候、迨各學生去後、師長等一再思維、並集合軍警政商各界、會同磋商、以湘省學校內容情形如何、未獲詳悉、且師長等分屬軍人、擔負防務、至學校教育、應如何維持、亦不敢加以臆斷、殊覺輾轉爲難、若竟置之不理、不惟無以對各學生之懇求、且於衡陽地方秩序、亦有關係、鈞座秉握軍民兩篆、統轄全湘、對於各學校之教育、及省縣地方之秩序、自當倍極關懷、況各學生均在青年、大堪造就、若聽其東流西散、未免可惜、仰懇速頒公令、責成各校長、將各學生分別收回本校、照常上課、所需經費、或勉爲籌付、或稍行節儉、斟酌情形辦理、先平其氣而安其心、如各學生受課餘暇、或行街演講、或分送傳單、係出於愛國一片血誠、應爲略跡原心之對待、祇可以理曉諭之、萬勿以力遏抑之、如此辦法、庶幾學校之教育、可以就緒、地方之秩序、亦可以順理、且於湘局尤有莫大之裨益、此爲兩全之計、用特會銜電陳、是否有當、佇候卓裁示遵、師長吳佩孚、鎭守使趙春霆、旅長王承斌閻相文蕭耀南同叩、

## ◉桂議會請復海校舊制

山東烟台海軍學校學生、前以爭規復招生舊制、改良校規、乃至全體學生、一律罷課、桂籍學生迭具電函回省、請願省議會據理抗議、茲聞桂議會於昨日開會時、即將該校桂籍學生請願書、交大會討論、旋經大衆議決、通電全國當局及各省團體、協力主持、電文如下、　廣州軍政府參衆兩議院各省督軍省長省議會鑒、本會佳日、爲烟台海軍學校罷課事、電北京薩鼎銘先生文曰、烟台海軍學校向章、三年招生一次、由各省考送、立法善美、今改海軍人保送、招生又無定期、開軍閥世襲之端、啓植黨營私之漸、各學生維持軍籍、迭見、罷課力爭、良非得已、應請取消新章、規復舊制、並收集已散之學生、予以平等待遇、以宏作育而杜流弊、海軍前途幸甚等語、謹以奉聞、並望協電主持、無任盼禱、桂議會叩青印、

## ◉衛人佔築海坦之交涉

廣東週循社通訊云、衛人佔築海坦、進行不懈、雖迭經當道嚴重交涉、而衛人迄未停工、頃當道以衛人如此、非實行派兵嚴重監視不可、查有陸軍第一師第一旅長盧炎山、曾駐前山、辦理衛人交涉、極爲得力、昨特令飭該旅長親率所部、開駐前山、擇要分防、實行嚴重監視、並勒令衛人尅日停止築堤、該旅長奉令後、飭所部各營尅日開往、業於本月十七日偕副官書記各員、由兵艦駛赴前山、開始交涉矣、

## ◉廣東歡迎王專使詳紀

此次陸王兩專使歸國、於十七日十一點餘鐘、附法郵船抵港、青年會董事局派出專員胡維德醫生到船接洽、其後華商總會司理葉蘭泉、亦到船問訊、查此次與陸王兩專使同行者、則有魏專使宸組・唐少將・劉崇潔・嚴鶴齡・王景岐・孫昌烜・郭雲觀・等各氏、即晚七點半鐘、由華商總會主席劉鑄伯暨各值理在陶園酒樓爲之洗塵、(是日且有人提議由商會發出傳單、勸各商家陞旗表示歡迎者、奈時候急迫未克辦到、)與讌者不下五十餘人、座中陳設極爲華麗、七點半鐘由胡醫生偕同王魏兩專使到酒樓、陸專使因其足不良於行、已對葉蘭泉辭謝、故未赴會、席間劉主席致詞歡迎後、由王專使答詞畢、賓主盡歡而散、

省城方面、自外交後援會發起歡迎王特使大會、國會暨政學各界、皆一致贊同、旬來籌備一切、極爲壯觀、十七日王特使抵港、外交後援會、先後派楊祖琛吳尚鷹君駐港、挽留使節抵粵、如國會部分李茂芝褚輔成朱念祖梁士模殷汝驪陳策等、亦均在港候駕、故王使遂於十九日來粵、莫督先遣江漢兵輪赴港接駕、歡迎會諸幹事、趕於十八號在天字碼頭懸旗結綵、佈置周安、並分途聯絡各公私男女學校軍樂隊童子軍等、距十八夜四鼓、接港來電、始知王使改由廣九早車啓節、十九日晨八時、各學校學生軍樂隊童子軍暨國會軍民兩署各要人、先聯翩鵠立天字碼頭、候江漢兵輪泊碇、後由歡迎會宣佈、改於十二時在廣九車站歡迎、各學生多散回早膳、歡迎會立召集多數幹事、趕速將車站前後及站前搭蓋之歡迎大棚、滿懸國旗國旗、並於棚上前後、高懸歡迎使節橫額、一如天字碼頭佈置、更於車站之前、遍竪歡迎王特使直旗、十一時軍府國會海軍及各機關各團體同人、次第蒞場、光華番禺中學婦孺產科復禮師範道光童子軍、高師軍樂隊、陸軍第一師軍樂隊、均齊集本站、軍府特派摩托車在站前接候、十二時王特使蒞止、「各界將手持歡迎王特使小旗、高舉搖曳、由林吳議長國會同人暨歡迎會程祖彝陳肇琪君等、上車接駕、下車後高奏軍樂、逕至國會俱樂部小憩、各校學生、亦隨至俱樂部前、王特使露天向學生演說、將和會情形及中國前途、透發無遺、語多獎勵、學生代表陳肇燊君、向王使致答詞、表明學生歡迎之誠意、及將來對於王使之希望、「王氏」大爲嘉許、旋即茶會、王使由專車赴軍府歡迎會、現定二十日四時、在東園開各界歡迎大會、一面分函通知各界蒞會、而參衆兩院亦定於二十憲法會議散會後、即在會場開談話會、請王君報告和會經過情形、聞王使決於二十一日赴滬、故籌備極爲忙迫、十九日下午、王使在國會議員俱樂部(褚寓)門前、向學生及歡迎者露天演說、其詞曰、鄙人自民國七年奉軍政府命、並得國會同意、前赴英美各國、本擬請兵援助協約國、十月十五日乃到美、而十一月十一日歐洲戰務停止、所擬辦之事、遂不果行、迨開始議和時、又奉命赴歐、任中國和議代表、開議後因山東問題、力主不簽德約、未幾迭接各社團學界來電、僉謂須反對簽德約、且悉我國國民能一致爲外交後盾、亦惟命是從耳、猶憶當簽和約時、德代表首簽、法代表次簽、甫下筆、而發佈全法之電報鈴聲大作、於是舉國欣然、蓋亞爾撒斯及魯遜二地、曾爲德所佔據、賴此次戰爭結果、和會遂定返還於法、和約既簽、其國民之欣幸、不言而喻、所冀我中國國民出一克勒滿涉其人、出而爭回被侵土地、則此鈴一響、其欣幸之心理、當與法國人民同、此責端在諸君、諸君苟能盡心力爭、將來爲外交聲援、則中國前途大有榮幸云云、

此次外交後援會組織歡迎王使大會、係由程祖彝君等發起、陳肇祺君任總幹事、幷由各學校社團派出幹事多人分部籌辦、二十日在東園開會、左方高蓋歡迎花棚一大座、園前空地、紮竹圈圍繞、如運動會一般、中央竪一大旗竿、中懸外交後援會歡迎大旗、及國旗萬國旗週遭旗等、花棚上點綴壯麗、上方懸生花橫額、永譽壇坫四字、兩旁伴以生聯、文曰歡騰百粵、功著千秋、四圍密竪歡迎王特使旗幟及燈籠盤花等、下午三時(各學校魚貫而至、各團社亦紛派代表到場、四時王使由國會乘摩托車來、林吳褚三議長及國會議員多人同行、既達會場門首、由程祖彝・李芝畦・林澤豐・陳肇琪・蔡懋星・吳尙鷹・謝英伯・各君、導至歡迎棚上、程祖彝主席、高聲宣佈王使功勳、及一般國民應當歡迎之理由、旋即紹介王使演說、一時歡聲如雷、高揚歡迎小旗、王使從容立棚前演說、備述和會經過情形、及今後對於國民之希望、約一句鐘久、鼓掌之聲不絕、後由程君請各界高呼王特使萬歲三聲、中華民國萬歲三聲、次由伍梯雲次長林子超議長、繼續演說、皆針砭時局、獎勉國民之論、次由程君請學生代表陳肇新君、宣讀各界歡迎詞、嗣以時間已促、乃刪繁就簡、謹將各界學校各社團名目讀出、計祝詞不下百張、是日學校到者、幾公私立男女學校、全體蒞場、連各界合計約達二萬餘人、東園幾無容足之地、陳高四字(旁注白話文字甚多)大中堂親遞與王使、王使甚爲欣悅、旋女界聯合會程奕立醫生等、亦進棚上以女子參政權事、請王使贊助、王使亦優爲款待、散會後、聯翩入東園內拍照茶會、時已五時半、王使復乘摩托車赴財政廳就莫督宴會、到會者約八百餘人、均屬政界重要人物、督軍省長、國會議長、省會議長及各議員均與會、

另據報載王專使正廷、初擬不返粵、即赴上海、聞其原因、實以其母在滬、現適抱病、王使以母年逾古稀、不能不前往省視、故雖經外交後援會暨各社團多方勸請、而行止尚猶預未決、迨褚輔成議長等赴港、力爲敦請、故允轉旋、頃查王使準今日(二十一日)往港、二十二日即搭亞洲皇后船往滬、

## ◉陸專使過寗紀

歐和專使陸徵祥、偕魏宸組唐在禮暨隨員及陸使瀛眷共二十餘人、於今晨(二十二)七時由滬乘專車抵寗、李督派副官石錦川、參謀陳敦懋、齊省長派外交顧問謝傅安、暨江甯鎭守使署參謀長李鉞、憲兵司令王健飛、金陵道尹俞紀琦、財政廳長胡翔林、江甯交涉員曹豫謙、菸酒公賣局長文龢、印花稅處長李湛田、江甯縣知事孫錫祺、省警廳長王桂林、及各團體代表、省議會議長、各學校學生、約二千數百人、均手執大小旗幟、飛揚於朔風凜烈之中、齊於黎明六時出城、在煤炭港渡江碼頭鵠候、花車於七點二十分到站、軍樂齊鳴、各軍隊均舉槍致敬、督軍省長代表、暨各機關長官各團體代表、均上車表示歡迎意、陸使一一致謝、旋學生聯合會會長黃曝寰發言、謂總長在和會拒絕簽約、國人非常感激、故今日一致歡迎、以表謝忱、今後更希望總長於山東問題、堅持到底、閩案交涉、照京滬各界大會議決條件辦理、以保國權、而平民憤、陸使謂當尊重民意、盡力去做、還望諸君作當局後盾云云、語畢、兩長代表暨各機關長官、即陪送陸使等渡江、學生人數衆多、小輪不敷運送、學生即由煤炭港聯隊折回進城、所持旗幟、悉贈陸使、呼聲雷動、輪渡、八點二十分抵浦口、即上岸、各長官陪同上車、聚談約十數分鐘、陸使即起立一一握手道勞、時九點二十分、即開車北上、

## ◉蘇議員聲明表決合法電

江蘇省議會上屆常會中、通過之查辦金陵道尹俞紀琦、省會警察廳長王桂林兩案、事後有少數議員、因別有隱衷、指是日議場爲不足法定人數、表決違法、分別函電內務部及省公署、表示否認、欲借行政官廳之力、推翻省會議案、比由議員蔡鈞樞等、於昨日電達北京府院及內務部、聲明是日會場實在情形、表決時確足法數、茲錄電文如下、　蘇議會八年十二月巧日會議、經王鴻藻屠宜厚張肇炘等電呈、指爲不足法定人數一案、業由鈞部電齊省長切實查明、並由李督軍齊省長電復隨時察核辦理在案、惟當時事實、鈞院鈞部與蘇議會燕吳遙隔、真象難明、王屠等顛倒是非、希冀推翻查辦要案、或不免有飾詞聳聽之處、鈞樞等係當時出席之人、見聞眞確、對此糾紛、當然有尊重法律報告事實之義務、謹據實(一)陳之、查巧日開議時、出席議員八十八人、續到三人、由議長錢崇固報告人數後、鈞樞動議變更議程、將原列第三十三・第三十四之查辦金陵道尹俞紀琦兩案、一併提前討論、附議者五人以上、王鴻藻徐宗鑑主張仍依議程開議、爭論頗烈、嗣由議長依法表決、屠宜厚徐肇錫即無故退席出場、而變更議程之表決、卒以四十四人之多數通過、即由議長將查辦俞紀琦案提前討論、依法通過、遂咨省長、嗣又由顏作賓動議將原列第四十一之查辦南京警察廳長王桂林案、提前討論、龐振乾聞此動議、即擅自離席、當經宏業士奇勸其歸席後、即由議長依法表決、尋將查辦王桂林案以大多數通過、其時徐庭啓並發言於通過後而否認署名查辦案之事、旋由議長按議程次第討論、於討論第一案本省六年度地方決算案時、行政委員金彭年濮祁先後出席報告、於討論第三案時王鴻藻徐宗鑑均有發言、於討論第六案時徐宗鑑亦有主張、對於在場人數、並無異議、且實際上自龐振乾歸席後、直至散會、亦並無離席出場者、此當日議場實在情形、爲鈞樞等所親見者也、十二月十九日省公署忽咨行議會稱、准議員王鴻藻徐宗鑑龐振乾邵玉銓徐庭啓陳大中張肇炘屠宜厚夏宗瀚楊東嚴來署報告、議會巧日開會不足法數、並面陳王鴻藻徐宗鑑邵玉銓龐振乾徐庭啓鄭巽張書紳陳大中等信件、請電部解釋等因到會、即經議會咨復、是日開議確足法數、二十三日省公署復咨轉王鴻藻等私函到會、內稱懇請省長調查虛實、徵集證據、據咨內務部依法辦理、並附抄屠宜厚張肇炘致鈞部電、有候至三點四十分、本員等因即離會等語、亦經省議會即日咨復、士奇等以致函省署諸人內除陳大中已通函聲明、非出本心外、其王鴻藻徐宗鑑邵玉銓徐庭啓等、則於是日開議時、均明知人數合法、先後發言、張肇炘鄭巽龐振乾楊東嚴等亦均在表決之列、且張肇炘於散會後、與鈞樞次山等同出會場、何得誣爲先行離會、夏宗瀚並未簽到、屠宜厚先行退場、何知議場眞相、其爲蓄有推翻議案、毫無疑義、當即提出議案、請將各該議員等提付懲戒、並因省署有袒庇屬吏「希冀推翻本會議決查辦案嫌疑、屢次提出質問、均未獲正確之答復、迨二十六日本會開會時、忽有形似便裝警察暨苦力人等八九十人、在議會左右徘徊來往、旋由黃爾祉等二人出面聲稱欲見議長、經守衛詰其來意、言語支吾、其夥伴相語、則有得人錢財、與人消災云云、似實係受雇而來者、後經南京警察廳北區長警到會彈壓、始得無事、繼見報載南京公民致鈞部京電其首列之黃爾祉、想即前日到會請見議長之人、此巧日以後情形、爲鈞樞等所經歷所聞見者也、查巧日議場行政委員有報告、王鴻藻等有發言、即未發言之龐振乾等、亦均在表決之列、均足爲確知實足法數之證、乃於事後以別有目的之故、忽生異議、已屬可異、而黃爾祉等暴動、與王鴻藻等枹鼓相應、實有蛛絲馬跡可尋、鈞樞等於巧日會議、既身親閱歷、近又邇近省垣、疊見報載鈞院部暨督軍省長往來各電、實屬難安緘默、除將關係本案文件印刷成冊、由郵寄呈外、謹將巧日開議先後情形、電陳梗概、伏乞鑒察、江蘇省議會議員、蔡鈞樞・王駿棻・黃次山・黃守孚・劉伯昌・王鳳喈・王達・朱子愚・黃其彥・馮士奇・張宏業・龔翼之・趙品成・趙錫棻・朱毓貢・朱彝毓・周積偉・榮棣輝・劉啓佑・胡毓彬・夏嵩・薛文奎・朱際雲・朱翼雲・周家俊・楊體仁・張達材・張福增・王紹鶴・袁駿勤等同叩哿、

## ◉南京教職員公會將成立

南京學校林立、中學以上各校教職員、合計不下六七百人、乃無一組織之團體、以爲聯絡感情交換知識促進教育之機關、學界引爲憾事、茲聞已有二十六校、共同發起組織南京職教員公會、定於一月二十五日、(即星期六)午後三時、假本城門帘橋江蘇省教育會分事務所、開第一次大會、共議組織及一切進行辦法、聚多數有學問智識經驗之人、共集於一堂、以謀教育上之發達、誠可謂甯學界近來最有希望之一事也、

## ◉南京快信

李督函聘胡龍驤、充本署顧問、

江蘇陸軍補助教育團、添設副班、業經規畫定案、所有職教各員、經李督委定、冀汝桐充正隊長兼主任教官、徐鳳春充副隊長、曲巖田錦章韓恩泉熊之渭劉攻蔣毅丁志雲、均充教官、

意國飛機隊、不日抵滬、李督齊省長、會派外交顧問謝傅安、赴滬招待一切、

金陵關扣留和記公司裝運牛羊豬肉及雞蛋貨船兩隻、北京崇文門稅務督辦、昨派歐陽存來寗、調查眞相、

李督近患足疾、現延須籐醫士、每日到署醫治、

德艦醫長佘德滿赴蚌、爲倪治病、日前因在蚌乘馬出外打獵、跌傷手腕、昨乘車赴滬調治、

甯垣市面、發現國庫證劵、李督齊省長徇商會之請、昨電京請勿濫發、以免惹起金融界之恐慌、並請將發出之某軍劵收回、以維市面、

中華青年維德會、定陰曆初五日假同春舞臺、演劇籌欵「又是晚美國馬林博士、在青年會講演美國人之愛國心「以動我國人觀感、

實業廳委傅鈞赴徐、開辦第十工場、

## ※地方通信※

### 蘇州

▲普益社請檢驗妓女　閶門外石路口耶穌教堂、附設之普益社社長諸重華、偕同該社幹事西人屈厚伯、往謁警廳、崔廳長派行政科長王孟龍、衛生科長李蓬丞接見、諸屈二君、歷陳取締妓女、並實行檢驗妓女之要旨各辦法、並云、本社極願代聘西醫、以盡義務、蓋因閶胥馬路一帶、妓女甚多、梅毒風行、少年失足、受病終身、輕者染及妻女、重者遺傳兒孫、若不及早防範、害何可言、擬請警廳發布命令、凡納捐妓女、一律受驗、倘驗有梅毒者、暫停營業、勒令就醫等語、王李二科長、極表贊同、答以俟轉陳廳長核奪云、

▲改良司法制度之部令　高等審檢二廳、接奉司法部訓令、略謂「縣知事兼理司法事宜、原係一時權宜之計、經本部查照上年呈准大總統之組織縣司法公署規則、准於九年度開始實行、令到時「仰該廳長、轉飭所屬、遵照公布規則、尅日組織成立、並將原有之承審制取消、事關改良司法制度、切勿玩延云云、林王二廳長、已轉行所屬各縣知事、一體遵照、

▲勸學所增收屠捐之爲難　民國四年、省教育行政會議、議決教育特別捐一項、由省長咨部核准在修正屠宰稅規程內、增加附稅一角、並通飭各縣遵辦在案、現吳縣溫知事因教育經費支絀、飭由勸學所長潘振霄、與肉業理事魏耀卿磋商實行、無如該業反對甚烈、有自稱代表之沈雲卿、具呈縣署、請免此捐、甚至以罷市等詞相要挾、潘所長以此項特捐、係奉部核准之案、該業商人、態度堅決、若由所勸導、恐生誤會、爰將爲難情形、具復縣署、並請轉致商會邀集該業理事、設法疏通、

### 鎭江

▲藥業夥友加薪　鎭埠各藥號夥友、約有三百餘人、現因米糧飛漲、生活維艱、爰援滬杭藥業同人前例、聚合號友、議決要求各東增薪、業經程恒春等十餘家、相繼承認、每月增加一元五角、即日實行矣、

### 揚州

▲河隄植桑之爭執　揚州三汊河至瓜州一帶河隄、長約十五里、前經邗陽市鄉會副會長蔡元愷・董事劉子明等、發起於三汊河至八里鋪隄岸、種植桑樹、在邑前縣內核准立案、嗣有董事劉廣炎・沈廷銘等、亦在瓜隄之西、連接八里鋪一帶植桑、呈經江北河工局核定、並發歲修三年「每年二千元」平土築坡、購桑栽植、函致縣署、逮西隄一併劃入、以示統一、茲劉子明等、以伊呈請立案在先、劉廣炎等變辦於後、在縣涉訟、佟知事以雙方同辦地方公益、西隄植桑幾何、瓜隄植桑若干、是否合組、或分辦、殊難懸斷、特於二十三日、委員周祀芙、前往查勘矣、

▲運使愼重淹消　兩淮段運使、現爲愼重場商淹消起見、通令所屬鹽務機關、轉令各場商、重鹽出場、凡在途中遇險、須由該商、隨時呈報、以昭核實云、

### 安慶

▲請裁警備隊之否決　潛縣公民洪人紀、請願省議會、以該縣警備隊、遇事敲詐、恃勢凌人、請轉咨省署、將該縣警備隊裁撤、幷取消田畝附加捐、以抒民困等語、經會討論、僉以安慶蕪湖兩道之警備隊、業於上年咨請省長取消在案、惟淮泗道屬、與皖南情形不同、一時尚難裁撤、倘各縣警隊、有敲詐情事、應請省長、飭由各該縣知事、查明懲辦、以肅軍紀、而衛地方云、

### 寗波

▲增闢城門之議決　鄞縣西門外翔熊紗廠廠主史翔熊、呈請省實業廳、要求開闢城門、以便廠內女工出入等情、一、十一日經縣自治會、邀集諸紳會議、到者計十九人、議決開闢一門、多數贊成、已囑該廠主史翔熊、定期開工、惟該處地方偏僻、旣闢一門、行人必衆、爲維持地方安寗起見、似派警專司啓閉、尙欠愼重、擬請鎭守使轉飭警廳、就該處適當地點、添設派出所一所、以資防守云、

▲歡送王校長　寗波崇信中學校副校長王大卒君、現已辭去校務、就上海青年會幹事之職、此間各團體、聞王君啓行在即、爰於上星期六、假座普天春西餐館、特開歡送會、並攝影以留紀念、是日蒞會者、除崇信中學校全體教職員外、尙有青年會、美社、幼稚園、基督教友誼會等四團體、不下八九十人、皆與王君感情甚篤云、

### 杭州

▲學校放假　省城體育廣濟法政蠶桑等校、俱於今日放假、省教育會附設之法文專修科、亦同日通告休課、

▲錢市收束　此間錢市、現洋奇絀、所開支票、概憑滙劃、已議開至二十七日(陰曆)爲度、各埠滙單、收理至二十日止、

### 台州

▲漁業新闢一利源　台屬瀕海、居民多業漁、近年各漁民、知江蘇省崇明縣屬嵊前山洋面、出產帶魚、極豐、溫台漁戶、多欲至該洋採捕、惟恐地屬隔省、不無疑懼、本年臨海葛龍泉・溫嶺包阜人二君、組織台州漁業公所於嵊前山地方、竭力勸導各漁戶、鼓棹前往、君素爲鄉人所推重、故今冬各漁船相率至嵊山採捕者、不下數百艘、均獲厚利、安寗而歸、

## ※雜評一※

### ◉爭人格　（默）

爭人格有二義。有爭一事的人格。有爭永久的人格。對於臨時發生之事。依據公理而爭。犧牲毋悔。艱危不懼。存亡緊急關頭。不稍改變。拿定良心以爭最後一着。而不稍放鬆。此即爭一事之人格也。對於平時謀所以自立之道。培養獨立生存之能力。處社會家國間事事不依賴人。事事能盡國民責任而有益。此即爭永久之人格也。

然欲爭一事不失人格。必須平時有自立之人格而後臨時之爭人格乃始有力。故吾人今日既對於國事而爭人格。尤不可不於平日時時注意。人格不然。一事的人格雖能力爭而得。而不能保事事人格之無虧。人格雖不以成敗論。而敗成之原實不能無關於平日之人格。此則國人所應知之者也。

半身不遂丸

凡患肢體麻木、半身不遂、口眼歪邪、舌強言蹇、口眼歪邪、手足麻木等症，皆由肝風內動以致……德法藥製公司程鳳生醫生製
寄安送寄費加一 三馬路口時芳照相館隔壁

華泰洋行

花柳病科專門 介紹 周文卿
白濁下疳橫痃 診所在六馬路存濟局

新舞台協濟戒烟社

周鳴岐 介紹 在二馬路新旅社隔壁良濟局

蔣永亮牙醫士 新約牙科分院

遷移聲明

# 和平社 笑舞臺 新劇部

廣西路汕頭路口 電話中央二五一五

界來函再三商懇排演情不可却今晚准演

初五日 祖國

初五夜 刁劉氏 三四本

# 新舞台

初五即禮拜日戲 諸君注意

紅樓夢 三國志

天雷報

千金一笑 黃趙爭功

初五夜接演十二本好戲

濟公活佛

你看見過活龍麼？

接演二本 歐戰

軍國民的模範

# 新愛倫影戲院

在美國界 舊戲院址

羅卓大部連臺寶蓮長片 最新笑片六禮拜日

克別麟新 第七集 第八集 卓別麟演戲日

蓋世美容品 的的嬌

上海石路太和大藥房總發行

美國 專治 清血解毒 哈蘭士秘製 花柳毒門

# 丹桂第一臺

十二月初五日日戲 大減價 特別包廂三角 頭等正廳三角 上層包廂二角 三等統售一角

全本大鬧花燈 八陵金取空城計 樊梨花 ……

丹桂第一臺初五夜戲 大減價 特別包廂六角 頭等正廳五角 上層包廂三角 二等正廳二角 三等統售一角

全本刺巴杰 天王神 五本怪劍俠 六本劍俠 本案

# 亦舞台（三馬路大新街）

十二月初五日日戲 特別大減價 月樓二角 特別包廂一角 特別官廳一角

鐵公雞 女母會 二本鐵公雞 李陵碑 三本鐵公雞

亦舞台十二月初五夜戲 大減價 月樓四角 特別包廂三角 特別官廳三角 頭等正廳二角 二等正廳一角

武松殺嫂 紅鬃烈馬 武家坡 拿高登 朱買臣 花蝴蝶 陰陽河 遊西湖 相

# 新舞台

十二月初五日戲價目 二等五分 頭等一角 特廳二角 特廂三角 月樓四角

電話北市三千四百九十一號 南市電話二百二十號 北來車輛直達本舞臺門口 免查捐照

准演 趙黃爭功 全本天雷報 千金一笑

新舞台初五夜戲價目注意 二等二角半 頭等三角 特廳六角 特廂七角 月樓一元 花樓六元 包間每元

遺興府嘉別投軍 二本歐戰 十二本濟公活佛

# 法界共舞臺男女合演

十二月初五日戲

東川包案 雙看頭 鐵公雞 梅龍鎮 大伐子 都探親 家受禪 台新 紡棉花

法界共舞台男女合演十二月初五夜戲

探陰山 龍烏院 十二本宏碧緣

# 大舞臺

十二月初五日 即禮拜日 價目注意 特別包廂四角 特別官廳三角 二等正廳二角 三層包廂一角

送花樓會 三娘教子 鐵公雞 大劈棺 英會 新長板坡 逍遙津

大舞臺十二月初五夜戲 接演俠情新戲 價目注意 特別包廂七角 特別官廳五角 二等正廳三角 三層包廂二角

十二本宏碧緣

# 天蟾舞臺

初五禮拜日戲 特別包廂 特別官廳 優等官廳一律四角 頭等正廳二角 三層統售一角

全部大宋歷史 鍘傳 女會 搜府 秦瓊賣馬 花田錯 四杰村

天蟾舞臺初五夜戲 特別大減價 優等花樓八角 特別包廂 特別官廳六角 頭等正廳三角 三層頭等一角

每逢禮拜日准演日戲全班藝員一齊登台 電話中央三七〇二

八義圖 泗洲城 陰陽河 寶蓮燈 平四山 上緣 惡虎村 赤壁 黃蓋打 草船借箭 東風 火燒戰船 慶 華容道 回營 夜兵

王德岩 燈彩 戲法 八元

鄭少賡 新曲 十二元

聲京提燈舞影戲 佈景 彩舞 臺 念元

聲明作廢

現洋遺失公司南第九號股票一份 ……

立志自强

身體若時常有病決不可輕視之
懶惰 胃呆 疲倦 失睡 此四者皆血不清與血貧之症也
威古龍丸可以恢復人之元氣增加血內無量數之强健紅血輪及血既清潔身體之强固自不待言
請向各經售處購售認明商標謹防假冒
如經售處售罄請郵寄洋一元當奉上一瓶共四十丸
凡有此藥丸包皮二紙可携至本發行所換取美麗之畫二幀

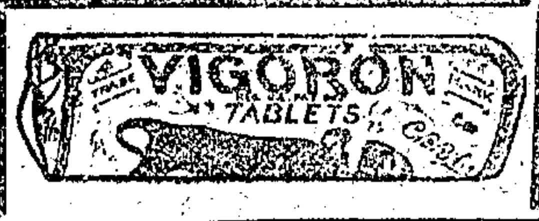


總發行所 上海廣東路三十七號半 華羅公司 (15)



補身妙品◎調味佳珍◎烹飪必備◎葷素咸宜

法國醫學博士汪振時新發明 完全國貨

便扇牌 味之祖

本品裝瓶分㊅㊥㊦三種
辨別分紅(辣)黃(素綠)三色
性味分葷辣素三項

[illegible]

價目
葷：小瓶每瓶錢六十文 每打洋五角；中瓶 [illegible]；大瓶每打洋十一元
辣：小瓶每瓶錢六十文 每打洋六角；中瓶每瓶洋三角 每打洋三元；大瓶 [illegible]
素：小瓶每瓶錢六十文 每打洋六角；中瓶每瓶洋三角 每打洋三元；大瓶 [illegible]

散裝價目
葷 每磅洋三元六角 每觔洋四元八角
辣 每磅洋四元二角 每觔洋五元六角
素 每磅洋四元二角 每觔洋五元六角

本埠南北雜貨號◎京廣雜貨號◎中西酒菜館 外埠糕餅茶食號◎洋酒食物號◎西藥大藥房 均有分售



治濁妙藥
## 外治淋病桿藥
無論新舊淋病用此藥桿送入尿道立能溶化清濁止痛去毒滅菌非常效驗現今世界治白濁之藥此爲第一
價目 每盒洋一元 每打洋十元

淋帶奇方
## 婦人外用白帶藥球
白帶一症服藥難奏效此藥專供外治故能藥力直透病所而且毋須醫家着手患婦自可取用既極靈驗又甚簡便
價目 小盒每盒六角 每打六元 大盒每盒一元 每打十元

痰喘聖劑
## 汪製化州橘紅
咳嗆痰喘之症根治最難此藥專療肺部宿疾利氣祛痰止咳定喘男婦老壯患斯疾者均極相宜奏效極速
價目 每盒洋一元 每打洋十元

痔疾神丹
## 痔核注射藥◉脫肛注射藥
痔核不治卽成瘻管直腸外翻卽成脫肛此症若不根治不免血淋漓痛苦玻璃斯藥吸入患處針內注射輕者一二次重者三四次無不奇效
價目 痔核藥每盒洋二元 每打洋念元 脫肛藥每盒洋二元 每打洋念元

上海靜安寺路新世界西 華商亞東藥業社總發行 電話第一千六百三十號

請聲明由東方雜誌介紹 Please mention "The Eastern Miscellany."



## 物美價廉罐頭名茶

◉汪製棗香紅茶 此茶香濃質厚葉嫩色紅富有賓味洵爲佳品 價目 每罐三角 每打三元

◉汪製荳蔻茶 此茶以荳蔻製成平肝利氣解渴祛煩飲之最妙 價目 每罐三角 每打三元

◉汪製荳蔻茶精 此茶配合荳蔻製成薄片醒酒止渴旅行宴會最宜 價目 每盒二角 每打二元

◉汪製枸櫞紅綠茶 此茶色碧味香久飲順氣化痰清頭目延年壽 價目 每盒一角 每打十一元

◉汪製野薔薇茶 此茶香味異常佳飲之解熱清煩祛濕品眞妙也 價目 每罐五角 每打五元

汪裕泰發行 上海本號設在英界大馬路西跑馬場對面○老北門外大街○石路正豐街口○四馬路望平街 丙142


## 仁康錢莊各欠戶列後

[illegible]

## 推盤聲明

福開等榮記牛肺公司茲因無志經營乃於本月連同生財貨物一切推盤與協記所有以前榮記尙有未了賬項仍由榮記收理以後往來悉協記營業特此聲明 福開等牛肺公司前經理榮記啓 Z363


# 比得氏哥哥粉

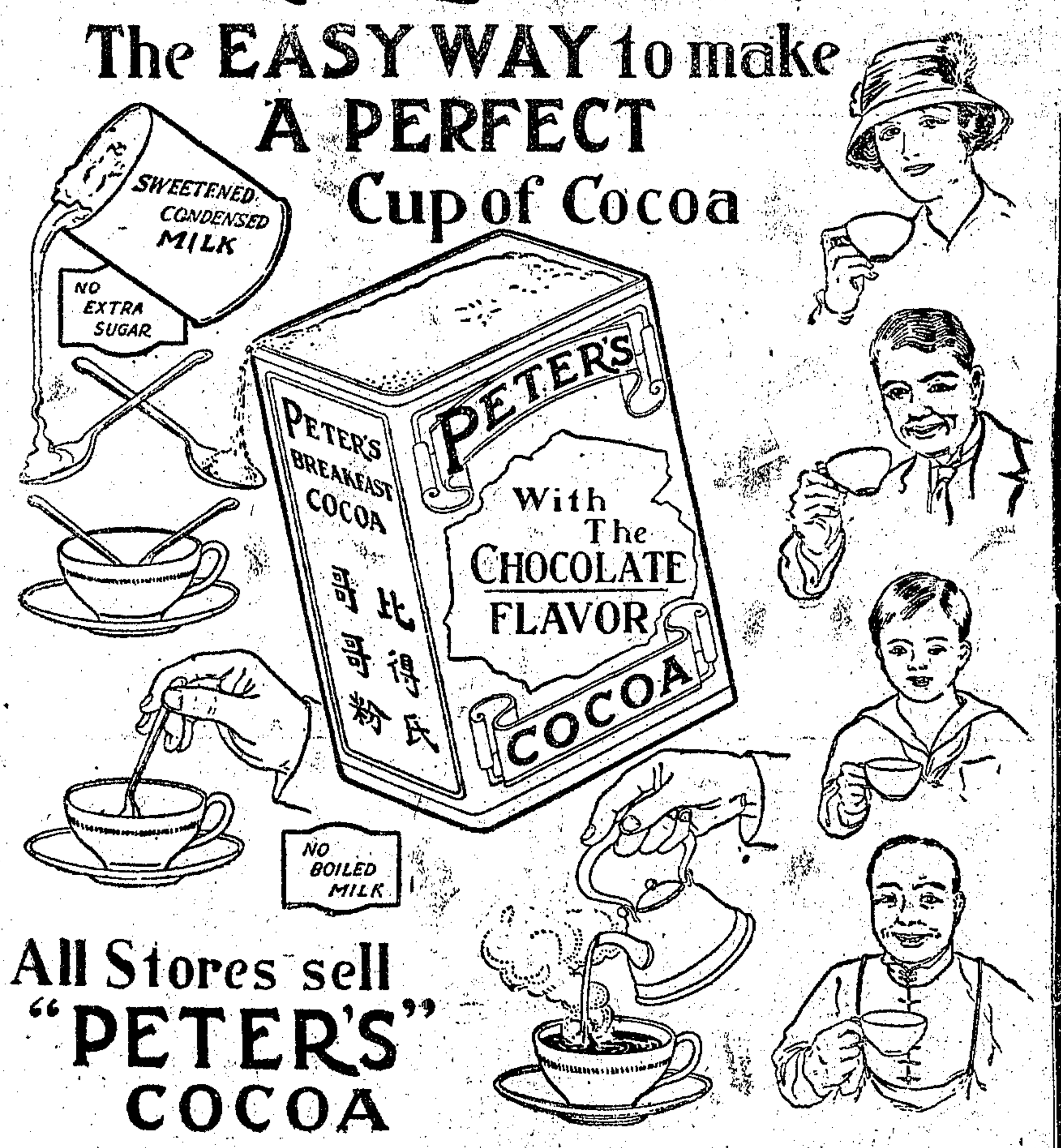


冲哥哥粉之簡便法 用比得氏哥哥粉及煉乳各一茶匙放在杯中再用開水冲下隨冲隨調如此則美味適口爲無上之飲品而且調備容易祇需滾水而已 罐頭食物店及外國糖食店均有出售 Z385



# 良心牌香烟

請用國貨

良心尚在

中國興業烟草公司



# 君患氣急症乎

南京下關大馬路 杭州上保佑坊之江報館對門 奉天省長公署東首 安慶軍署西 無錫北門江陰巷

時届嚴冬朔風捲地凡患氣急症者每苦復發甚致坐臥不寧飲食不下市上治喘藥多然欲斷絕根株者殊不多覯本廬發行哮喘氣急丹二十餘年服愈者奚啻千萬凡痰哮風哮冷哮鹹哮各症無不藥到病除雖久年老病百藥罔效良醫束手者服之立可奏功百試百驗無或有爽不靈包退還銀價目每盒一元每料六盒五元

上海盆湯弄口波路 崔氏瓣香廬藥房啓

本廬分設 長沙糧道街 北京觀音寺街青雲閣樓下 福建總督署口 天津鍋店街通衢馬路內 開封北書店街南口路西 27



## 華太化

英國 補粉

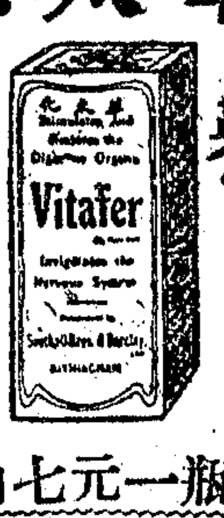


每瓶一元七角半
先施永安及各大藥房經售



## 眼疾無憂 瞽目重明奇方

人之有雙目猶天之有日月也眼目有病則近不能堅察遠不能瞻眺久而不治勢將流爲廢人矣本藥房羯數十年心血始得此靈驗奇效名曰光明眼藥能統治眼部七十二症無論遠年不愈隱人生翳紅白星珠白眼爛皮或痛如刀割或瘖不可忍以及症後目疾只須將此藥日點三次雖瞽目亦能次然閉朗異千古不傳之秘寶也每瓶一元又秘製第一靈驗瞽目還明丸功效同上每盒一元每料六盒洋五元若能變方並用見效更速 上海三馬路大彝臺對面鍊雲藥房啓 外埠函購郵局同件



## 一瓶全愈 花柳下疳水

專治男婦花柳下疳鵝袋淚燭等疳陽物腫爛膿水流注痛到要命可用此水浸洗毒即拔出腫痛立能消止即愈每瓶五角大瓶一元如處爛不堪再用本號◎珠珀下疳散摻能生肌埋口永無後患每瓶五角 上海棋盤街三茅閣橋堍門牌念二號 廣東保太和啓 62


## 支票被竊

茲在途被竊鴻泰錫支莘康莊第八十六號十二月十三日期票元十兩正已向鴻泰錫止根作廢祈各號切勿收用特此聲明 元生昌號白 甲265

※本埠新聞※

## 王專使抵滬誌詳

歐議專使王儒堂先生、乘亞細亞皇后船、於陽曆二十二日、自香港啟程、於昨日（二十四日）十二時三十分鐘抵吳淞、一時歡迎者異常踴躍、復乘小輪於午後四時抵本埠新關碼頭、在江岸歡迎者、除王夫人外、如青年會・寰球中國學生會・山東同鄉會・學生聯合會・各界聯合會・市北公學等百數十團體、更有當道□公・唐紹儀偕二公子、及楊小川・徐季龍・唐露園・陳霞東・湯小棠・曾季康・鄭秉祺・朱少屏・李觀森・陳漢明・許建屏・等數十人、亦迎至江畔、幷有錢新之・朱成章・王恭寬・王正序等、亦迎至海船、比時因時間忽促、故未多談、即同乘小輪抵滬岸、同隨王同來、有留美學生趙麟生、南政府外交部員錢天民、均係自巴黎同來、錢係由粵同來、王專使寓宅、旋至匯中旅館二〇一號、與諸人談話、（辭另錄後）旋赴孫中山唐少川諸君處報告一切、又聞青年會於本日（二十五）下午五時、特開歡迎會、請王專使報告歐會經過之狀況、滬上各界亦擬日內聯合特開歡迎會、聆王專使之演說云、

昨日、中華救國十人團聯合會、因聞王正廷專使抵滬消息、特派邱除禾・任矜蘋・董天爵・莊劬庵・虞植卿・徐立祥・朱睿豐・蔣志鴻・華新民・杭樹權・等十一人、為代表下午四時、在八仙橋首安里事務所會集、即赴黃浦灘海關碼頭、時王專使適由船登岸、各代表即隨衆歡迎、至五時始各分道而歸、　昨日午後、寧波同鄉會亦派員至碼頭迎迓、聞日內將開會歡迎、幷備茶點云、

## 王正廷專使之談話

王專使語某君云、山東權利、轉讓與日本、吾人極力反對之、對德宣戰之後、所有德人在華權利、理應還諸吾國、凡非屬於第三國者、德人當然不能予之、中國廢除德人在華權利、則百事自當汲之於吾、斯即吾人所爭之點也、吾人運動將保留諸欵、載在和約、卒因受高等委員會之拘束、未果、蓋無論何國、皆不能有保留也、吾人知保留之無望、即於六月廿八日、通告高等委員會、不能簽字、迨簽字日、中國委員無一蒞會者、委員全體一致拒簽、某君詢如此案交國際聯盟如何、王答如不能解決、則當然由國際聯盟會決、不應直接交涉、王君又云「中國乃共同組織國際聯盟會委員之一、顧維鈞博士即國際聯盟中國之代表也、某君詢對於國際聯盟會有無希望、王答、現時國際聯盟之佈置、正似房屋之立柱、預備將來耳、此則全恃有力者之實行、國際聯盟計畫耳、某君詢威爾遜對於山東問題如何、王答威氏於各國簽字和約、中國拒簽後、對於中國代表團、十分致歉云、彼有破壞十四條中之一、王又云如山東問題、提出於阜姆問題之前、當得較佳之結果、至於英法密約、現可不論、今之所望者、大戰已了、和約已簽、英法二國、共護正理、英法國民、深信中國以公理待人、吾人希望將來英法能以公理襄助我國、王又云、中國第一須全國一致、詢新銀行團事、王云、不甚詳細、但如照原定辦法做去、必於我國有利無害、詢以對於國內和議之意見、王答和議早晚終要成功、中國現有一種新氣象、如五四運動、民意之趨向可知矣、要救國、須從下邊做去、不必靠政府也、如南通之張謇、山西之閻錫山、均能實心實力做事、故百事均舉、如中國能有一百個張謇、即無事不舉矣、廣州於一年之內、進步幾與上海相等、現有六十尺闊之馬路、及新築之高大房屋多處、我意國民方面如能多做事、欲國之富強甚易易也、某君詢傳君言將代唐紹儀君為南方議和總代表、信乎、王答云、全未聞知、但南北終有接近之一日、自我看來並不甚難、即如此次巴黎和會、陸徵祥自北方派去、南方派余、我人一切進行、均甚順手也、

## 再誌歡迎王專使之預備

江蘇省教育會・上海縣教育會・上海縣商會・寰球中國學生會・上海歐美同學會・中華職業教育社・青年會・寰球救國會・華僑聯合會・上海救火聯合會等各公團、因籌備歡迎王正廷專使事情、已誌昨報、茲悉地點已定寧波路卡爾登西飯店、日期為禮拜二（元月二十七）正午十二時、秩序為聚餐・演說・以上介會會員、均可與會、每人餐費一元半、自昨晨各該團發出通告後、一日間定座者已一百餘人、聞座位有限、欲赴宴者、須從速向江蘇省教育會、或寰球中國學生會定座、遲恐不及也、

## 汪精衛在學術講演會演說紀

昨日（二十四日）下午三時、學術講演會第二次臨時講演會、特請汪精衛先生在江蘇省教育會、講演（一文化運動之必要、）略謂、文化之意、又即文明進化之謂也、此種文化運動、其關係至為重大、不僅為公衆謀幸福、實為種族生存所必要、且非獨藉此可以解決教育上一切問題、即政治方面、國家方面、均可由此而解決也、末謂吾國自五四運動以來、青年學子、當竭力從事於此種運動、一方面求學當不忘救國、一方面救國仍當不忘求學云、是日聽講者不下五百餘人、講演畢、時已四句鐘矣、

## 意飛機來滬之預備接待

意飛艇試行羅馬東京間之飛行、由法京東來、經過中國廣東・福建・江蘇・山東・直隸等處至京、假南苑航空學校為停留場所、當因政府以南苑為駐軍之所、又係京畿重地、未遽照准、照復意使去後、茲聞此事、政府業已允可、由國務院通飭各省保護、昨松滬護軍使接國務院電、略謂意飛艇由法京東來、約旬日可抵京、該艇大小共計七八架、除知會航空學校預備歡迎外、所有該艇到省處時、均希妥為優待云云、又江蘇特派交涉公署接外交部電、略謂意飛艇試行羅馬東京間之飛行、由法京東來、業於月之八日由羅馬出發一架、其他飛機、將陸續出發、除派員來滬接待外、一俟該飛艇到滬時、希即妥為優待云云、聞外部所派委員、係航空學校校員、並聞在滬停留飛艇場所、係假江灣跑馬場云、

大陸報云、北京政府派海軍部朱某、與參謀部鮑某、來滬、以歡迎由羅馬赴東京下星期中可到上海之意國飛行家、朱等昨夜抵滬、現住一品香旅館、朱稱奉政府命來滬、代表當道、歡迎來華之飛行家、朱定於今晨往見淞滬護軍使、商榷歡迎招待之辦法、據朱聲稱、此舉應為中國航空歷史中可紀念之一事、現擬電請北京、發行一種紀念郵票、雖此次飛行機、係外人駕駛、然華人出入雲端往來各大城之日、已不在遠、如能辦到、渠願與鮑君偕意國飛行家、由上海飛往北京云云、朱前在美國麻省技術學校肄業、此次大戰、曾與其役、計在歐洲前後二年、在英國大艦隊中五月、在意國艦隊中七月、充倫敦中國使署海軍隨員一年、於一九一九年八月回國、後隨李鼎新等赴日觀操、昨航空俱樂部秘書稱、俱樂部願盡其力、會同中國委員、辦理招待事宜、使為永可紀念之舉云、

文匯報云、中政府已諭令籌備歡迎來華之意國飛行家事、並派代表來滬招待、航空學校、已決定屆時派飛機兩架、飛往天津、藉示歡迎云、

## 中國號輪船在長崎觸礁四誌

大陸報云、中國號二十三日仍在長崎口外擱淺、其所載價值美金四百萬元之金銀、已運至陸地、由他船轉運來滬、聞中國號可望安全、船尾在深水中、惟船首則擱於礁上、船底並不漏水、可見船身未有損傷、今船貨既已移出、載重較輕、當可自行浮起也、

文匯報云、中國郵船公司、本埠經理員今日接到長崎來電、據稱、上海客乘日船、約星期日午後二三時可到上海、餘客分乘山辰丸・八幡丸等日輪、約二十七八日到滬、香港客則由長崎乘日輪日光丸直赴香港云云、就二十四日午後消息、察之、中國號尚擱淺未出也、

## 沙船觸礁之損失

南洋裕豐號之劉裕豐沙船、此次由煙台裝載鹹魚水菓及雜貨等開駛來滬、前日（二十二日）下午六時許、駛至南江鋼山洋面、忽遇狂風、該沙船正在滿帆駛行、各夥所把之舵、力不能支、隨風漂駛、以致觸礁、船損進水、幸在淺灘、船中各人、均未失命、該船者民船帮當即拍電至滬、一面即派鄧御陳林生等來滬報告、請速雇船、過艙、搬運貨物、以輕艙脚、俾可出險、該號即雇拖駁小輪兩艘、開往該處、將劉裕豐沙船拖帶來滬、入塢修理、據云貨物受損、不過六百餘金、而船已觸成一洞、其修理費約三千餘金云、

## 瑞典領事行將回國

駐滬瑞典總領事何錫摩、近因回國公幹、擬乘亞細亞皇后號赴歐、江蘇特派交涉員楊小川、於昨率同交際科長陳世光、同詣該國領署送行、

## 滬南工巡捐局會議設水管事

滬南工巡捐局前接楊交涉員函、准法領事函稱、法電公司在內地埋設電線一事、現擬改從蕭家廠起至法租界為止、設六十生的米達之水管一具等因、該局遂訂定二十四日、開臨時會議、以便公決辦法、昨已屆期、適姚石蓀局長抱病請假、由該局總務科長潘方耀庖代、午後二時開會、到會有該局名譽董事莫錫綸・陸文麓・姚文枬・顧履桂・姚曾綬・朱開甲・穆湘瑤等、首由潘科長宣告開會宗旨、次將楊交涉員函件交閱畢、即行公同討論對待方法、旋即議決、茲將議案及決議情形錄下、一件交議交涉署函稱、界外設廠及添設電線五根一節、可以作能、惟自蕭家廠起、至法租界止、設六十生的米達之水管一具案、議決、應由本局調查內地自來水廠・華商電氣公司・之水管・軌道・地線・以及溝道、並一切工作、有無窒礙、妥愼考量、再行函復、

## 無錫開為商埠之擬議

文匯報云、近聞中國當道、正在討論、擬將無錫開為商埠、

## 全國各界聯合會常任委員會紀

昨日、全國各界聯合會開第二屆第七次常任委員會、郭維海主席、張正方李兆祥紀錄、㈠中華歐美同學會湯松來函云、北政府向銀行團借欵五百萬磅、請本會致電外交團拒絕、並電中央否認其借欵行為案、經衆議決、咨執行部查照辦理、㈡廣東各界聯合會代表張啟榮鄧鈞二君到會、主席報告證書、㈢施洋提議、通告各地各界警告外交當局、表示國民外交意見、並由本會宣告各友邦、表示我國民誓死不承認日本繼承德國占有山東之一切權利案、陳煦附議、經提案人將理由說明、幷擬辦法三條、（甲）由全國各地各界各團體、一致迅具外交意見書、郵寄外交部、警告外交當局、（乙）各地各團體除逕寄意見書於外交部外、並逕寄意見書於當地軍民長官、促其專電外交當局、尊重民意、辦理外交、（丙）由各地各界各團體、轉告各鄉市鋪店居民、將對於魯閣問題、及一切不平等喪權利條約之主張、書於紙幅或旗幟上、貼於門前、或懸掛崖簷、以表示之、以上三條、經衆議決、㈣張正方提議、外交緊迫、日兵在青島登陸示威、應由本會通告全國各地、國民注意、嚴行監視政府、免墮奸網案、李兆祥附議、由張君說明案由、經衆討論、連施君提案、並案咨執行部辦理、付表決、全體通過、㈤張正方提議、報載中日直接交涉、將成事實、本會應再電北京外交部、促其表示、萬難任其游移案、李兆祥附議、施洋陳煦互有討論、並主張再致陸徵祥個人電文一件、無異議、通過隨散會、

## 上海學生聯合會消息

▲教育科開會　昨日四時半、上海學生聯合會教育科開常會、到者十校代表、代理副主任二師代表姚錫城主席、南洋公學代表侯紹裘紀錄、㈠主席提議第一義務學校主任袁國雄覆函、對於本科前議決核減該校經費二十元、及請袁君不兼他職二議案、有所質問、當經本科以其中多有誤會之處、決請袁君於下星期六本科常會時出席、以便解釋、㈡主席提出第二義務國民學校來函、索取修理校舍及添設器具經費四十五元、及催本科對於該校所提添請教員一事之答復、當決經費即匯、後一事待評議部通過後、再覆、㈢議決於寒假期內、由留申之本科科員、組織委員會、在假期內、所有本科事宜、付該委員會以全權處理、惟此項辦法、本會章程無規定明文、故須交評議部通過、六時許散會、

▲調查科開會　昨日（二十四）調查科開第十八次常會、正副主任缺席、遂推祖張祇為臨時主席、鄺根敏記錄、出席代表十八人、㈠主席報告正副主任缺席理由、及上次議決案件並來往信札　㈡王希濂提議、上次常會全體通過、應函詢該貨是否退還、並填寫志願書等、通過、㈢鄺根敏提議、現年假將屆、恐人數難以齊集、應取消前議攝影、既定罰款、應取消、㈣沈壽庚報告、調查同源祥五金顏料號情形、㈤沈議庚報告、吳興錢業抵制日貨何寄來呢樣二種、均係日貨、㈥童珊林報告、二十二日中等職業學校分會調查員劉聽甫君、在大達碼頭查獲Ⓐ牌日本冰糖四箱、次日徐果熙會同志成團團員、又至王家碼頭懋昌號查得虎牌紗四十大包、由該號經理王槐卿自願受相當處罰、議決焚燬、㈦胡翼天提議、前次中華職業學校查得之日貨火柴及絨布、應同棉紗一律焚燬、通過、㈧胡翼天提議、請本科會致函各業聯請、至今未得回音、應再致函各業聯請、及派員接洽、通過、

## 旅滬蜀商電請調和商學感情

旅滬蜀商、接成都總商會快郵代電、因商學界為抵制日貨、發生衝突、當即電致成都熊督軍楊省長請其和平解決、維持秩序、電稿錄下、　成都熊督軍楊省長鈞鑒、頃成都來電、稱商學近發生激烈風潮、竟將商界多八人拘縛遊行、勒跪謾罵、赤膊攝影、事後並被受拘囹圄、此等商學感情日惡、大非人民之福、懇請速予和平解決、俾地方秩序、得以維持、無任迫切待命之至、

## 查貨消息併紀

滬南王家碼頭懋昌洋紗號、為陸竹坪所開、同業中洋紗認捐亦為陸承辦、昨日本埠各公團探悉、陸所儲洋紗、中有日貨、於午前同赴該號、抄出日貨紗大包三十九包、內計小包三百九十包、約值價洋三千元、當經各公團雇車七輛、車往體育場留存、候召集各團體議決發判、又滬西商業聯合會、在西門外斜橋美華烟紙店、抄出日貨福字・雙虎・雲龍・鳳等牌之火柴、大小共六十包、起出門外焚燬、又各團體復在大東門外某洋貨鋪、抄出絨布日貨等二三十疋、雇車送往體育場候示、上海抵制劣貨聯合會昨發通啟云、啟者、得上海志成團報告於南市查獲洋紗三百餘包、存共存體育場、現得各理事同意、於明日（星期日）下午三時、借北城工商聯合會開緊急會議、討論處置方法、并議本會以後進行辦法、此請台安、上海抵制劣貨聯合會啟、又前晚五時、江蘇省立第二師範學校學生分會、在南市某洋貨號查出日貨、白標布紋布花標羅緞等大小四十一件、當即車往公共體育場、堆於健身房內、預備明日星期下午焚燒、嗣經滬西商業聯合會探悉、以此項日貨亦係商人血本購來、付之一炬、未免可惜、因與該學生分會商議、擬將此貨雇工製為棉衣、上印（充公劣貨製爲施衣）八字、發給一般貧寒之乞丐或送入義振會、以充善舉、實為廢物利用之妙法、至於開剪裁製、擬仍在公共體育場內、並邀集公證人檢視、以免外界煩言、所有裁製工資及棉花等物、概由該會捐助、後經該學生分會極端贊成、允予照辦、當請公共體育場主任王壯飛君作為保管及公證人、三方業已同意、即將實行裁製云、

## 轉運公會注意朦混運貨

滬杭轉運公會會長謝少卿、以同業各公司自議決不運日貨以來、內地杭紹嘉湖等處市上、已無日貨、乃近日仍有日貨改牌換包、朦混報裝、流入內地、以致日來反有日貨發見、亟應嚴予稽查、故於昨日、通函同業各轉運公司、嚴愼查察、勿被朦混、一面通致各商客切勿再購日貨云、

## 愛國商號錄（上海學生聯合會調查科稿）

海寧路鴻源　西藏路蔚太　漢璧禮路治豐鼎太祥瑞太新茂利昌　永康倫路長利　恒和堂裕和祥稻香村　阿拉白司脫路源太昌　興里口賓連記　新疆路永太祥　南潯路森大福　滿洲路慶和祥　正太利達太陸新太元大昌　公益里同德昌　北西藏路姜同興永興祥同協太德茂源　新垃圾橋同德源昌　西新疆路協順祥祥豐　裴虹橋萬森陳日昇長老太和和興　棋盤街南洋藥房老悅生仲九如　虬江路同順大徐同心恒太協太源記森大　寶山路新大祥　日新祥聚萬康乾和福昌餘恒新萬生太　吳淞路析日豐永太昶　西嘉興路森福祥　虬江橋北永源元光祥佳太和振興　吳淞路底同利錢　北四川路北新大　沈家灣永源　寧波路正昌祥福昌祥　太記行隆順錦大劉棟記正祥盛悅昇鼎豐仁萬祥　西天津路商務順　中行菲晉隆　天津路儀生昌國太昌　浙江路大昌祥　九畝地隆興

## 一週間之金融調查

此一星期間、（十九日至二十四日止）國外因中國號船在長崎觸礁、所以該輪所裝大條銀與金洋金條、未曾到埠、他輪亦無金銀進口、惟國內南京一埠、共來新幣五十八萬元、裝去現銀九十八萬兩、天津烟台濟南漢口等埠、共裝去現洋七十七萬元、又大條銀一百條、又寶銀四十五萬兩、尚有蘇州安慶等處、均來零星國幣七八萬元、滬埠華商方面之銀根、已見鬆動、而國外滙率、仍有增無減、今將逐日進出口銀洋錄下、「十九日」交通銀行由蘇州來洋二萬元、又南京來洋七萬元、中國銀行亦從南京去銀五萬兩、「二十日」中國銀行由南京來新幣七萬元、交通銀行從安慶來洋二萬元、又裝赴南京銀五萬兩、中國銀行亦裝南京去銀十萬兩、本街錢莊裝赴天津去銀五萬兩、又大條銀一百條、「二十一日」中國銀行由南京來洋七萬元、又裝去銀十萬兩、交通銀行亦裝去銀五萬兩、「二十二日」中國銀行由漢口來洋十五萬元、又南京來洋七萬元、又鎮江來洋十四萬元、交通銀行由南京來洋七萬元、又漢口來洋十萬元、又裝南京去銀五萬兩、中國銀行亦裝去銀十萬兩、又裝烟台去洋七萬元、本街裝赴天津去銀二十萬兩、又洋十五萬元、又裝濟南去洋五萬元、又裝烟臺去銀十萬兩、「二十三日」中國銀行由漢口來洋五萬元、交通銀行亦來新幣七萬元、又裝去銀五萬兩、中國銀行由南京來洋二萬元、又裝去寶銀十萬兩、各莊裝往天津去銀十萬兩、又洋二十萬元、又裝濟南去洋十萬元、「二十四日」交通銀行從無錫來洋二萬元、中國銀行由南京來洋二萬元、又裝去寶銀十萬兩、交通銀行亦去銀五萬兩、金城銀行裝赴天津去洋十萬元、又南京去銀十萬兩、此七天中各埠所來現洋尚旺、故洋釐自二十一日以後、漸漸平落、最小之價、「二十二日上午收盤」為七錢三分零七毫半、最大「二十三日午後收盤」為七錢三分一釐八七五、設無出口、洋釐尚須縮小、蓋夏曆年內、華商銀洋、均有寬裕也、銀拆自二十二日迄今、最大七分、最小三分、因各錢莊往來銀欵、進多出少、街底存銀日多一日之故、

惟大條銀價、亦步步昂貴、上屆（十七日）近期為七十七辨士、遠期七十五辨士半、昨日近期價漲至七十九辨士八七五、遠期七十八辨士八七五、均漲二辨士之外、其紐約等掛牌滙水雖略高、然現結仍肯放長、所以各國所產現銀、不能應世界之需求、銀根尚不易鬆動、恐有續昂之勢、

前者各銀行所到之現金、大半係華商恒孚・泰亨源・永豐裕・同豐永等金號所訂之貨、惟二十三四兩日、菲律濱銀行售出三禮拜交貨之美金洋三十五萬元、價係英金一百五十三元五角、匯豐銀行亦售出原盎斯金二百條、價係規銀一百六十一兩、一禮拜內交貨、於是市上金價、亦見疲軟、昨日收盤為一百六十六兩五錢、據聞下星期內、現金又有續到、年內金價恐難起色云、陽曆二月份標金價、緣鎊價與大條銀價並漲、亦步步跟跌、較前星期六收盤之價、相去四兩之外、昨日開盤為一百五十五兩五錢、收盤為一百五十五兩七錢、惟人心尚堅、不致大跌、但夏曆年內、一般穩健者咸縮小範圍、謹愼從事云、

昨日星期六、調查本埠中外各銀行所存現銀現洋與美銀洋大條銀等概數如下、麥加利存銀一百零一萬洋一百十三萬大條銀七百六十二條、滙豐存銀三百萬洋八十五萬大條銀四百六十條美銀洋二百二十八萬五千元道勝存銀三百十一萬洋三十九萬大條銀九十四條美銀洋二十六萬元通商存銀三十萬洋四十萬東方存銀一百五十一萬洋二十五萬美銀洋一百萬元花旗存銀一百五十七萬洋五十五萬美銀洋二百四十二萬元華比存銀六十五萬洋十七萬和蘭存銀二十五萬洋五十七萬中法存銀九十萬洋五十三萬大條銀一百六十六條中國存銀一百十一萬洋一百九十萬各錢莊存銀四百十五萬洋一百九十萬交通存銀三十五萬洋一百十五萬有利存銀五十萬洋二十三萬菲律濱存銀二十七萬洋七萬友華存銀四十萬洋十五萬大條銀二百二十三條滙興存銀三十萬洋五萬廣東存銀九萬洋二十萬總計存銀一千九百四十七萬、洋一千零四十九萬、大條銀一千五百零五條、美銀洋六百二十三萬五千元、其中華商方面、共存銀六百萬、洋五百五十五萬、惟中國銀行團中之聚興誠・金城・四明・商業・浙江地方・浙江實業・新華・中華等商業儲蓄銀行十餘家所存銀洋不在其內、

## 一週間之鎔銀數

調查二十八日至昨日止、此一週間、北市泰亨源等各銀號、共烊見寶紋六萬三千餘隻、核計規銀三百三十二萬餘兩、此種鎔銀、以由各友邦陸續運來之銀大條、及美銀幣、並本埠廠銀所合成、其銀因來源暢旺、故該業又添設泰豐同豐同餘等數銀號、出品故較前數屆為鉅、

## 上海物價指數表（十四）

財政部駐滬調查貨價處本月第二週（五日至十一日）上海物價指數云、本週指數為九九・九、比前週高千分之十五、比前月本週高千分之十二、其原因有三、㈠銀根寬鬆、市面略有起色、㈡釐價提高、各種洋碼物價、折合計算、頗受影響、㈢陽曆年關以後、出口貨異常旺盛、而以土貨之出口為最有力、如左表糧食一類、其指數竟高至一〇九・七、為去年九月以來所未有、即因洋莊蛋動、吾國種雜糧供不敷求之所致、據東洋經濟新報所載、去年東京物價指數、九月末為二八〇・七、十月末為二六〇・六、十一月末為二八〇・七、此與本表之一〇〇・二（十月第四週）與一〇〇・五（十一月第四週）同一繼長增高之趨勢、惟十二月末東京指數為二九〇・一、而本表反跌至九七・〇、（十二月第四週）此或因年關逼近、與先令飛漲、以致銀根奇緊、商業停滯之故與、茲將本週指數表列下、

上海物價指數表（本表以八年九月物價為百分）

| 類別＼期間 | 九年一月第二週 | 前週 | 前月本週 |
|---|---|---|---|
| 糧食 | 一〇九・七 | 一〇五・〇 | 一〇四・二 |
| 其他食物 | 一〇一・六 | 九八・九 | 九五・三 |
| 疋頭及其原料 | 九七・八 | 九八・五 | 九九・七 |
| 金屬 | 九四・八 | 九四・〇 | 九七・〇 |
| 雜貨　燃料 | 九八・〇 | 九八・三 | 一〇一・五 |
| 雜貨　建築材料 | 一〇一・九 | 一〇二・四 | 一〇二・七 |
| 雜貨　工業用品 | 八八・二 | 八七・六 | 八八・二 |
| 雜貨　其他物品 | 九四・六 | 九四・三 | 九六・九 |
| 雜貨平均 | 九五・八 | 九五・六 | 九七・三 |
| 總平均 | 九九・九 | 九八・四 | 九八・七 |

## 沙市物價與上海物價之比較

物價統計之目的、在推測各處生活程度之高低、與夫通貨購買力之強弱、東西各國都市城鎮所設商會、皆有編製以資比較、我國此項統計、未臻發達、上海一埠、雖經


數十年經驗醫腎專家

毒門專家　陳伯威醫士

花柳毒　路電車轉角處　陳伯威

介紹人　六馬路

冬令要藥　驥製半夏

英商保家保險公司啟事　啟者本總公司在滬創辦保險生意歷有年所資本雄厚賠欵迅速價值公道早爲各界所稱許今特聘鄧瑞人君爲本公司華總經理如蒙各界惠顧由一千九百念年元月一日起請與鄧瑞人君接洽無任歡迎此佈　上海北京路念四號

三星帆布　總批發處天津宜興商行

古今第一　婦科降生丹

國貨　張裕公司　紅白葡萄酒　三星白蘭地　（中）（國）（出）（產）（天）（然）（原）（料）　（特）（別）（歡）（迎）（減）（價）（九）（折）
總發行所　英大馬路虹廟對門　電話中央四四六七　各大商店均有出售　分銷處各通商大埠

財政部設有專員調查公布、而其他各大埠、尙付缺如、終以無從比較爲憾、茲於日本外交省通商公報第六八八號中、見有該國駐在沙市領事富田安兵衛氏、八年十一月末、沙市物價報告一表、特將所報物價與同期之上海物價（根據調查貨價處公布之上海物價表）比較如下、

| 貨別 | 沙市市價（本表以銀元爲單位） | | 上海市價 |
|---|---|---|---|
| 白米（擔） | 五・二〇〇 | ⊕ | 七・一八二 |
| 小麥（擔） | 三・三〇〇 | ⊕ | 三・五四四 |
| 豌豆（擔） | 三・〇〇〇 | ⊕ | 三・九三二 |
| 黃豆（擔） | 三・四〇〇 | ⊕ | 四・〇六九 |
| 麥粉（包四十斤） | 二・三〇〇 | ⊖ | 二・二〇〇 |
| 牛肉（斤） | 〇・一三〇 | ⊕ | 〇・二二五 |
| 猪肉（斤） | 〇・二〇〇 | ⊕ | 〇・三六五 |
| 雞卵（個） | 〇・〇一二 | ⊕ | 〇・〇一六 |
| 海帶（斤） | 〇・〇九〇 | ⊖ | 〇・〇四二 |
| 馬鈴薯（斤） | 〇・〇三〇 | ⊖ | 〇・〇二七 |
| 鷹牌煉乳（打） | 三・八〇〇 | ⊖ | 三・二二七 |
| 白糖（斤） | 〇・一九〇 | ⊖ | 〇・一二八 |
| 四十白細布（疋） | 一〇・〇〇〇 | ⊕ | 一二・八〇五 |
| 棉花（斤） | 〇・〇四三 | ⊖ | 〇・〇四二 |
| 鐵釘（斤） | 〇・一七〇 | ⊖ | 〇・一一八 |
| 煤（噸） | 一六・〇〇〇 | ⊕ | 一七・〇三八 |
| 煤油（磅） | 〇・〇八〇 | ⊖ | 〇・〇六二 |
| 洋燭（包六支） | 〇・二四〇 | ⊖ | 〇・一八六 |
| 火柴（包十合） | 〇・〇六〇 | ⊖ | 〇・〇五二 |
| 水泥（大桶百廿磅） | 一・五〇〇 | ⊖ | 一・三三七 |
| 洗衣皂（打） | 〇・九〇〇 | ⊖ | 〇・六六一 |
| 五十支大喜紙烟（罐） | 〇・六四〇 | ⊖ | 〇・五二三 |
| 五十支長城紙烟（罐） | 〇・四四〇 | ⊖ | 〇・三六三 |
| 十支雙喜紙烟（包） | 〇・〇五五 | ⊖ | 〇・〇三九 |

右計二十四品、上海價較高者表以⊕號、較低者表以⊖號、以糧麥論、除麥粉外、皆上海高於沙市、蓋沙市雖同爲製造品論、除白布及煤外、皆低於沙市、以舶來品及商埠、究在內地、糧食肉類之價、自當較廉、而舶來品及製造品、則大部自上海轉運以往、其價須略貴耳、

## ◉棉市消息

中美新聞社譯美盛公司一星期棉市報告云、上星期棉市情形、無大變動、陰曆年關將近、棉花之交貨及收賬等情、一如往年、內地存貨、漸漸輸出、惟各紗廠存貨尙多、故於購進問題、不甚注意、出口狀況、依然如故、產棉人似仍希望各紗廠以重價買棉、但就吾人觀之、此希望恐難實現也、利物浦市價、中等美棉、五月份交貨者三三・七九便士、紐約市價、七月份交貨者三十一元七角八分、孟買市價、五七五羅比、

## ◉部准停發繭貼後之各團體函

中華國貨維持會等各團體、昨呈農商部並浙江軍民兩長暨實業廳函云、爲呈請事、前經商業各團體、先後呈電、請求恢復限制繭行條例、並維持目前原料缺乏之情形一案、奉到農商部批內開、前據呈請迅電浙省停給繭貼、並恢復繭行條例原案等情、業經批示在案、茲准浙江省長電稱、據實業廳呈復調查報告、及各方面呼籲情形、務本計畫、自應廣勸民間增植桑株、以裕養蠶之原料、提倡與辦繅絲廠傳習所、改良繅絲方法、以謀土絲之暢銷、惟是既非急切能成之事、自當妥籌兼顧之方、藉免彼此之相傾、徐圖永久之大利、茲擬定自九年份起、暫停添發繭貼二年、以維現狀、一面責成該廳指導商民、實力振興、俾絲繭兩業、雙方增長、其向不產絲縣份、自不發生以上問題、此項過渡辦法、實屬兩得其宜、核與省議會議決廢止二十里限制條例之議、亦無抵觸、除指令該廳、先行查明產絲縣分、開單呈候核奪外、電請查核速復等因、准此、本部審核該廳所擬暫停添發繭貼二年各節、辦法平允、應准照辦、除咨復並令行浙江實業廳外、合亟批示、遵照此批、等此、具見大部暨賢長官維持實業、體會商等爲工請命之至意、莫名感佩、惟查吾國內地栽桑育蠶、本爲絲綢實業織之用、故三十年以前、並無繭行名目、自繭行廣設、搜入各縣、致絲織業原料缺乏、一再讓步、循至本年、絲織原料、驟形缺乏、未到冬至、絲斤驟少、工界惶急、用特請求各節、荷蒙批准、將產絲縣分、暫停繭貼二年、一面通飭各縣、指導商民、振興農桑、以裨雙方、辦法極爲周密、但按杭嘉湖紹各屬、除新昌嵊縣二邑外、全係產絲區域、前經各縣查復、有案可稽、惟長興雖不產綢、而產絲業多、甚合兩省織綢之用、該縣未悉機織利害、致膜視開放繭行、應請遍飭該四屬各縣、除新昌嵊縣外、一律停發繭貼、以資實濟、其餘金嚴溫衢台處各屬、令飭各縣知事於此二年以內、實力指導振興農桑、按年考成、限期迫促、懇請迅飭興辦、務觀實效、所有杭嘉湖紹各縣原有繭行、即飭各縣調查列表、於九年分起、酌量飭遷他處、俾其絲區以內、繭行陸續遷滅、絲斤逐漸寬裕、以利絲業、而維工商、現值定案之際、謹呈辦法、除呈請外、伏乞俯准核辦、指令飭遵、實爲公便、再此案既定、其成效尙在二年之後、而目前情形、絲斤缺乏、欲購無從、屆指產新、尙距四五月之遠、商界束手、工人輟業、救急辦法、焦思無策、將來仍非恢復取締繭行條例、及完全劃淸絲區、不足以救絲荒、而維織業、爲此呈請察核、咨由江浙兩省、令飭各屬、調查產綢地方原料缺乏、機織減輟情形、以明眞相、而驗絲蠶消長、合併陳明、

## ◉英公司輪船之行踪

英國公司之墨脫拉號將由香港來申、大約一月二十八日（星期三）下午抵埠、塔加達號已於二十二日離印度之加爾哥達、經香港來申、

## ◉滬杭路紀事兩則

▲獎金與加薪由部核准　滬寧杭甬兩路管理局任小山局長、日前因公北上、現已返滬、所有滬杭甬路年終獎金一案、已面奉交通部核准、普通一律按照原薪之數給發、不分等級、以昭公允、至於加薪案、亦准予按照舊案辦理、昨特飭知各處長、開單呈核、並聞上列兩案、本屆陰曆年關、定可給發、綜計兩路此項開支、約需三萬餘金云、

▲飭報區間車營業狀況　滬杭鐵路車務洋稽查丁孟士（譯音）、以本路各列車、近已將熱氣管及電燈裝設齊備、惟杭嘉與滬嘉段之區間車、尙付闕如、昨特通知各站長、將每次區間車所售客票總數、每十天列表報告一次、將視其營業情形若何、以定裝設熱氣管等件、

## ◉部滙海軍餉需到滬

海軍部各項餉需每月統計八十餘萬元、近財政部因經費支絀、致被欠數個月、計共三百餘萬元、故海軍部每月所屬各艦隊軍餉、皆由海軍部自行籌付、然爲數過鉅、亦以周轉不靈、故各艦隊餉需、積欠已有三個月未發、現薩鼎銘總長就職後、以積欠過多、財部每月又不能指撥實款、因此頗見棘手、且年關在即、所有歷欠各煤廠煤款、亦皆紛紛索請海軍監總司令撥還、當經監總司令據情呈部、懇請早爲設備、其各艦隊艦員士兵、暨公署職員薪餉、亦皆兩月未發、茲聞海軍部日前由中國銀行滙到洋三十萬元、令將該款以一半撥還煤數、以一半勻發各艦隊餉需、其餘俟陸續籌滙、海軍監總司令接電、當即飭令公署軍需課長羅序和、簽據向該銀行提取、遵令分撥云、

## ◉民國日報被控之結果

公共工部局刑事檢查科、以一月十三號民國日報本埠新聞欄、刊有關於公共租界華商因繳付春季捐欵、會審公堂檢察處派員執行堂諭時、執行西員等持鎗恐嚇、擊毀商店鐵櫃、打傷店家婦人、各節之紀錄、均屬不實、訴諸會審公堂、簽發傳單、交由總巡捕房派華探周志仁、西探目然辣文、昨晨、協往河南路該報館內傳主筆葉楚傖至第二刑庭、由陸仲良讞員及英副領事卓乃爾氏升座會審、先由高易律師起立辯稱、敝律師代表檢察處、控告被告、貿然登載惡意之文字、查此種紀載、實屬藐視公堂云云、譯畢、次據西探目然辣文投案、譯訴往傳被告情形、再次據老閘捕房副捕頭辛克來、西探顧鐵、西捕門生、相繼投案、聲訴前往執行堂諭、並未打開鐵箱、亦無打人之事等語、至此、高易律師將民國日報呈案、繼據陳仲蒓投案辯稱、在老閘捕房爲繙譯、是日隨往執行堂諭時、因木箱不堅故脚觸即倒、小洋緞箱、是該店夥用鑰匙自開、並未打人、亦未見手槍拿出等語、被訴人葉楚傖、未延律師代表、據葉訴稱、自此事發生後、華字各報、爲尊重租界治安起見、咸極注意、是日送到訪稿、大半均有手槍恐嚇之詞、報館因尊重公堂行政起見、已刪去許多、然報館職有有聞必錄之天職、故刊載時未嘗照自調查云云、問官以證供既全、磋商之下、諭葉曰、今天傳你到案、因登載明濟堂執行堂諭之事、帶有譏謗性質、苟譏謗尋常之人、應由被譏謗者、以民事起訴、但今之被譏謗者、係本公堂所派職員、本公堂固不能令其出錢民事起訴、而本公堂若不能保護執行堂諭之人、奚以保護公堂自己之行政職權、諭罪判被告罰三百元充公外、並警告被告嗣後不准再有此種登載、

## ◉五誌周家渡之刦案

上海縣警察所、咨水警二廳第一專署文云、爲咨會事、本年一月十三日、奉松滬護軍使署令飭查復客民楊秉田在浦江船隻內被刦一案、正遵辦間、即據縣屬三林鄉第五警察分所長王崇善呈稱、一月六號、據楊秉田報稱、（陰曆十一月十五日、帶同眷屬、住宿船上、船泊浦江周家渡口、不意當夜二時許、被匪刦去銀洋首飾等、約計三千餘元之譜、懇請不分水陸、查緝贓盜等情、竊查楊秉田被刦地點、係在周家渡口浦江水面、歸水警二廳第一區第三隊管轄、惟既據事主報告、案關盜刦傷人、自應不分畛域、立即派警踩緝、旋據事主楊秉田密報、探悉是案係江北人楊金玉・韓七・韓四等所做、分所長又復加派長警、於本月十號、在浦東南碼頭一帶、將楊金玉・韓七・韓四等三名拿獲、當在韓七身畔搜出大洋三十元、小洋二十角、連同事主所開失單一紙、一併解請核辦等情、到縣、據此除將該犯楊金玉等三名、大洋三十元、小洋二十角、盜犯姓名年籍單一紙、事主失單一紙、一併解送松滬護軍使署訊辦外、相應備文知會、即希査照是荷、

## ◉縣商會定期追悼故蘇筠尙

上海縣商會前副會長蘇筠尙作古後、由該會正副會長發起、訂於陰曆本月十二日下午兩時、假滬城也是園開追悼大會、昨已致函該會全體會董會員、暨各商業團體、請於屆時蒞臨公同追悼、並稱如有輓誄聯幛、先期送至會中代收云、

## ◉築駁佔河之勒令停工

浦東爛泥渡鎭馬路東首、有官河一條、爲全鎭居民食用、及過路取水所必需、日前被向爲積棒頭之陳桂春、造屋築駁、佔出二丈許、以致水道來源頓絕、由第九區救火會查悉、函請聯合會轉呈上海縣知事、定期履勘、並函三區警察署、先行飭令停工、已誌前報、茲悉沈知事定於明後日前往查勘、一面函致淞滬警察廳、轉令該管警署、從速飭令停工、靜候履勘、陳桂春聞悉之後、非但不停、且加工趕築、故警署長昨日派警前往押令停工云

## ◉上海未來之大旅館

英文滬報云、跑馬場對面現方起築之新旅館、規模極大、工程浩繁、今後兩年、始可造成、統計各費、需二百萬兩、其中間高十四層、兩旁十一層、內設大戲園、較現有博物院路之劇場爲大、並設有爲遠東所無他種引人入勝之裝飾、計有房間六百五十間、畫圖樣者、爲曾造倫敦紐約各大旅館之專家、故其結構、可爲上海之特色云

## ◉湖北義賑會消息

查振員殷源武兆桐報告「黃陂縣被災狀況」、黃陂北境皆山、被災係東南西三鄉、東南地濱武湖、外扼川湘江水、其陸家嘴・老鴉嘴・葉巴埠・蒲漢嘴・鐵羅涇・雞鳴涇・汎泊海・廟牛嘴・栗山頭・良辰廟・斗稍販・滅口・楓香嘴・黃花嶴・橫店・游洲・小河口・桂家營・十八會、一片汪洋、至今未涸、西鄉毘連孝感、距京漢路邇西之汪油嘴・楊什廟・蓮樹廟・雙山甲・四會、襄河泛溢、江水漲流、堤埦橫沖、廬舍傾圮、田禾顆粒無收、爲全境受災最重之地、查災區尙有三十九會、於水退後、趕種雜糧、籍資補救、惟上述之二十二會、被淹日久、前既積歉被沖、後又收成無望、流亡載道、庚癸頻呼、殷源兆桐抵縣履查時、不獨懇賑者絡繹而來、且有修堤之請、民情困苦、亦可概見矣、「又施賑情形」先自夏口新溝、即函致黃陂縣知事、轉其通知災區紳耆、將極貧戶口、趕速分造清冊、以便覆查、殷源兆桐等、由孝感專陂、即於十二月十四日、乘車馳赴黃陂、適值該縣新任沈知事、新舊交替、旋將新任沈知事、案開災冊地圖、詳細審查、其災最重者、多偏於西南一帶、計橫店・汪油嘴・雙山甲・楊什廟・蓮樹廟・黃花嶴・小河口・廟牛嘴・楓香嘴・滅口鎭・蒲漢嘴・栗山頭・良辰廟・斗稍販・游洲・鐵羅涇・陸家嘴・葉巴埠・老鴉嘴・雞鳴涇・汎泊海・桂家營・二十二會、其餘東北鄉、被災尙輕、副於縣旁軒轅殿、先設辦賑處一所、籌備一切、翌日、令各戶員分途按冊復查、十九日査竣、惟災民持票領賑、遠近不一、發放地點、擬設中心、當同地紳商定、以橫店爲合宜、次早、即移局於該處、預備散放、未幾、振物甫運半路、災戶接踵已至、該日狂風奇寒、間有老幼婦孺、偎傴待振、覩其饑寒狀態、心爲惻然、遂督飭廚役、煮粥分施、以果枵腹、並於是晚、設法商借本地寬大房屋、鋪以稻草、令其安宿、男女災戶、咸稱感受大惠、莫不欣然色喜、越日、衣米運到、始行散放、當領振時、有多數災戶、逡巡不前、度其情形、頗有羞領振物之態、實爲該縣人民持重素志、深知廉恥大義、殊堪嘉尙、二十六日竣事、計在黃陂查放旬餘、發米五百石、棉衣一千八百件、共賑三千餘戶、所有衣米轉運、仍由王君春霖商承勞君用宏辦理、不辭勞瘁、可敬可佩、至發放衣米數目、另行報告、

## ◉澄衷中學消息兩則

本月二十四日下午、虹口私立澄衷中學校學生分會、舉行閉幕式、并新舊會長交代禮、到會者除全體職員外、尙有來賓若干人、首由會長李九成報告開會宗旨、并述半年來之重要會務、以及學生應速宜革除之弊、副會長吳家源述對於將來會務之希望、新會長張崇德述對於將來會務進行之計畫、他若評議長對外職員以及各科主任、均有演說詞、散會已五時許矣、

二十一日澄衷學生義務夜學校舉行休業式、并給獎品、是晚教職員到者十餘人、學生五十餘人、來賓約十人、又該校爲注重演說起見、故是晚除來賓及教職員演說外、學生亦有演說、其演講最優者、且給有獎品、迨給獎畢、來賓教職員及學生齊呼中華民國萬歲、上海學生聯合會萬歲、澄衷學生分會萬歲、澄衷學生義務夜學校萬歲、呼畢、散會、時已九下餘矣、

## ◉嶺南平民半夜義學休業式

嶺南中學學生所辦之平民義學、自七月初六開學迄今、已將五月、刻因校中考期已屆、故議於初四擬舉行休業禮、秩序如下、（一）振鈴開會（二）行謁國旗禮（三）行謁校旗禮（四）各教員向南立學生行謁師禮（五）訓詞（六）給獎（七）三呼中華民國萬歲（八）三呼嶺南中學分會萬歲（九）三呼嶺南平民義學萬歲（十）師生齊退、甲班第一爲周永祥、乙班第一爲吳康品云、

## ◉通如崇海同鄉會近聞

旅滬通如崇海四邑同鄉會、連日假座大東酒樓開敘餐會、並討論會務進行各事、所有會中臨時用款、公決每邑暫墊二百五十元、並舉定茅榮如爲坐辦、黃任生爲文牘、以專責成、所有虛家灣河南之地基、建築會館及丙舍圖樣、業經擬就、尙須略予修正、其建築費大約在三萬至四萬金之譜、該會正會長公舉張季直先生、昨四邑公推侯辛楠・沈卓吾・黃揆百・沈式之爲代表、前往南通親致當選證書云、

## ◉中華女子香煙國貨公司開幕

浙江路香粉弄口、中華女子香烟國貨公司、昨午開幕、佈置新奇、所用女店員、皆克稱職、售品悉屬國貨、惟香烟一項、暫以不售日貨爲範圍、顧客購物在三角以上、由英美煙公司派人贈哈德門香煙一包云、

## ◉河南副券開獎揭曉

河南券局發行之第一期副券、昨假九畝地新舞台舉行開獎、自上午九時半起至下午二點鐘止、茲將三大獎號碼、暨經售店家、列下、　第一獎二萬四千五百三十二號本埠南永泰承銷　二獎第二萬六千三百零五號本埠魏桂記轉漢口益記公司承銷　三獎三萬零四百四十四號天津鑫記轉本埠飛來福承銷　至四五獎號碼及承銷均見本報廣告欄

## ◉通緝逃兵

滬防軍參謀處、近查得砲兵團兵士王金洲、潛逃無踪、杳緝未獲、恐投入他處軍隊、化名復充、故將該兵之年貌・籍貫・咨由陸軍部通令各陸軍一體協緝、昨日、護軍使署准咨後、立即轉飭所部各軍隊一體查緝矣、

## ◉私用賬洋之訊判

楊樹浦韜盛路一號門牌恒豐紗廠經理黃首民、控蘇州人盧天牧、私用賬洋一千元一案、業由捕房將盧兩次拘解公共公廨訊供等情、已誌本報、昨經續訊、據盧供在該廠爲繙譯、月支薪水四十元、因蘇州既有家屬、而北京路五百零二號門牌、亦有家屬、故不敷開消、是以將原告付給印費欵挪用云云、原告代表徐爾仍到堂請追用空之數、中西官核供、判被告還洋一千元外、再交一千元保具兩年內不犯刑事案切結開釋、

## ◉女工被欠工資之要索

北蘇州路老垃圾橋附近外公和里永源絲廠、因積欠女工二百餘名之工資、兩月有餘、一再展期、延不發給、致該女工等於昨日午後四旬餘鐘、相率擁至公共公廨、要求公堂飭令照給、惟昨日係星期六、下午例無堂事、故中西讞員並不在廨、頭門口站崗捕、深恐若輩人衆、擁入吵鬧、即將鐵柵門緊閉、旋經明白事理之人、向該女工等說明其情、並勸暫行散開、不可聚衆要挾、該女工等始各分頭散去、

## ◉厚生紗廠失愼

文滙報云、虹口救火會、今晨九時許、接蘭路十號厚生紗廠失愼之電話、當即往救、見該廠和花間、火勢正熾、延燒打棉機三架、並燒著機旁棉塊、廠中執事、正以皮帶兩具、從事澆灌、一具頗著效力、他一具則距火燄太遠、徒多損害、虹口皮帶車、即相助施救、約三十分時、火已撲熄、損失全在打棉機室中之和花間、有打棉機三架之雜拉、爲火焚燬、他處未被延及、廠屋係以水泥築成、頗堅固、但其隔壁、係以木板爲之、火燒木板、其勢愈熾、若隔壁亦以水泥爲之、則火勢被阻、不致延開、此火顯係一架鬆棉機中一種外來物質所致、中央救火會、亦派車來助、但其時火勢已衰矣、

## ◉新聞路火警

前日傍晚、公共租界新聞路三百十七八號門牌裕泰雜洋貨店、忽爾火發、由捕查見、報告捕房、通知救火會會員、立驅皮帶車馳往澆息、計延及比鄰裕泰源洋貨店・新大房茶食店・共焚樓面三間、

## ◉續誌冒探查土案詐之偵查

淞滬警廳偵緝隊士姚福祥等、在浦東陸家嘴緝獲冒探搜土之倪毛郎、就近寄押三區警署、已誌昨報、茲悉此案經署長訊據倪供、崇明人、現住爛泥渡鎭後、販賣小菜爲業、並無冒探搜土行爲、請求查究、當以倪供詞狡展、判交來探帶回警廳歸案訊辦、

## ◉又一冒探搶土案

川沙人李某、前日由滬購買烟土三十餘包、價值一千餘元、擬由董家渡搭航船回籍、不料被碼頭匪徒小阿弟得悉、糾合同類數人、冒充警探、將烟土盡數搶去、事爲水巡隊滬隊長得悉、以事關警界名譽、當即飭探將小阿弟拘獲研訊、供出同黨多人、飭解警廳澈究、

## ◉私賣燈吃之懲罰

住居法租界鄭家木橋某號門牌之林國渭家、因私賣洋烟、爲法捕房捕頭偵悉、於前晚帶同包探、前往抄出鴿頭烟數千盒、及烟具等物一箱、又洪阿四家、私賣燈吃、亦被捕頭得悉、於同時至洪家抄出烟槍烟具等物、一併帶入捕房、飭各交保出外候究在案、昨日將林洪兩人、傳至法公堂請究、先據捕頭上堂稟明前情、並將烟膏呈鑒、詰之林洪兩人、供認私賣燈吃不諱、中西官判林罰洋二百五十元充公、再押六個月、洪罰洋八十元、押二月、均准予贖罪、抄出之烟膏、一併銷燬、

## ◉曹行鎭附近之兇劇

西鄉曹行鎭附近鄉民王耕祥、因築造墳墓、與築墳小工頭目沈德裕衝突、沈同子海根用鐵器行兇、當將王耕祥頭額擊傷、並將王鼻砍落大半、由警查見、將沈父子拘獲、連同傷者押送地方警所、申送事務所、當因王受傷過重、立送地方廳、由檢察官訊供之下、諭沈父子分別收押、王受傷屬實、送醫院醫治、俟傷愈再核、

## ◉持刀傷人押一年

徐州人羅永有、山東人吳開坡、前日與某洋燭廠看門人沈蘇林、不知因何迎釁、在滬西東京路持刀將沈背間戳傷、被捕房拘獲、昨由探將羅吳兩人、拘解公共公堂請究、經中西官訊供屬實、以被告等不應持刀傷人、判令各押西牢一年、期滿一併遞出租界、

## ◉忻汝霖被人毆傷

前晚夜深、有山東人忻汝霖、於愛文義路遭某甲糾集多人猝伍、圍住毆毆、并用小刀戳傷手足等處、即棄之於地而散、旋由戈登路捕房一千二百零七號華捕查見、雇車送往醫院醫治、一面持傷狀單稟捕頭候示、

## ◉電車與黃包車互撞

昨晚七句鐘時、法租界五路第三號電車由斜橋車站開駛往南、行經北浙江路愛爾近路口、適黃包車夫某甲拖六千五百五十八號照會之黃包車、迎面而來、不及避讓、互相碰撞、甲與乘車之某乙均被電車力擲至丈外洞門石街、其車則已粉碎、當經巡捕聞警趕至、抄錄電車及司機人號碼名姓、因乙傷無大碍、不願至捕房、另行雇車而去、該捕遂將甲與車帶入捕房、稟明捕頭候核、

## ◉汽車撞傷行人

昨日清晨、有三千二百七十五號汽車、駛經大新街、撞倒寗波人陳崇友、受傷、由老閘捕房二百八十一號華捕瞥見、上前喝令汽車停止、押同載送受傷人投仁濟醫院醫治、後復帶該汽車夫入捕房、稟候捕頭發落、

## ◉娶妻捲逃扭控媒妁

甬人陳正文、陰曆七月間、憑住居閘北寶山路光裕里之鄭子卿、陳金氏等撮合、娶張姓婦爲妻、當出身價洋一百二十元、日前該婦捲取衣飾、潛逃無踪、昨陳追尋來滬、鄭已遠颺、僅將陳金氏扭控五區警署、經王署長質訊一過、判解司法科押候究辦、

## ◉婦人投繯殞命

滬城石皮弄商民周大春、前日與妻談氏、因細故衝突、當時經人勸散、事後該氏以遇人不淑、背人懸樑自縊而死、迨家屬知覺赴救、業已不及、事爲警署查悉、以案關人命、令飭八舖地甲王三多投報地方廳稟請相驗、昨日午後、許檢察官偕檢驗吏等前往相驗、迨抵周家、即據屍夫周大春偕子投案稟稱、我妻實係自縊身死、與人無尤、要求免驗、情願自行棺殮、許准如所請、著具結送查、趕緊成殮、遂返廳銷差、

## ◉邑廟匪徒拘至警署過年

邑廟豫園中、流氓匪徒、及扒竊等類、爲數不少、茲經一區二分所王警佐查悉、以値此歲底、若輩散佈園中、殊與商民大有損害、因飭王巡官趙巡長等率同各警士分投拘拿、昨日午後、先後拘獲劉子卿・魏有德・陳阿發・高阿四・毛老二・應阿四・姚文奎・張福生・馬奎祥・等九名、押送到署、由途警禁錮、發交司法科訊供之下、判令分別收押、候來年舊曆新正過後、再行核辦、

## ◉滬西迭出竊案

字林報云、本埠西區、竊案屢見、而行竊者似係一人、他處不論、僅以跑馬場以西言之、華式房屋不論、僅以西式房屋言之、計本月已發見竊案十一起、故捕房特發通告、諭令居民、對於窗門、格外愼重、務使關閉牢固云、

## ◉誌謝

昨承商務印書館惠贈第十七卷第一號東方雜誌一册、中華書局贈第四十三期英文週報一册、坤範女中學贈游藝會入座券一紙、大世界游戲場贈十二月游券十五紙、大華公司贈警鐘牌香烟一聽、書此併謝

## ※ 來　函 ※

## ◉花旗銀行來函

閱本月二十二日貴報載有本行西人控棧司舞弊一節、查本行並無此事、請即更正爲荷、　花旗銀行具元月二十四號

## ※ 雜　評　二 ※

（庸）

## ◉商界之自動

近日上海商界對於查貨問題。已由被動而進於自動。如滬西商業聯合會之參加查貨即其例也。中國既爲中國人共有之中國。救國事業本不應使學者獨負其責任。又況辨別貨物學界究不及商界之精審。疑似之間。往往易起誤會。故商界參與查貨不特表現商人之愛國。且使商學之間感情日臻圓滿。而一切誤會無從引起。商學一致本救國之第一義。苟循此而行。種種意外波折吾知其免矣。

## 商務

### 國外滙兌（一月二十四日）

### 金市

### 銀洋市

### 俄國票價

### 證券市價（一月二十四日）

### 外國股票（一月二十四日）

### 米市

### 油荳餅

### 麵粉

### 棉紗

### 本廠油餅

### 雜糧

### 花衣

### 輪船出口日期


上海恒孚銀樓 蘇州分申

本樓創設姑蘇歷百今有餘年庚申遷於上海乙丑移同蘇城元妙觀東民國丁巳年為因便利主顧設支號於上海英大馬路發兌上字足赤條錠葉金各種金銀首飾器皿貨眞價實 古法加給

顧請認明牌記庶不致誤 上字足赤遐邇馳名如蒙紳商學界閨閣名媛賜顧

上海總號在蘇州元妙觀東

昨日本牌首飾金售出每兩念六元一元 紋銀售出六角

蘇州支號在閶門中市大街 無錫支號在北門內打鐵橋南(○)常熟支號在縣南街州橋南 上海支號在英大馬路集益里口 中央電話五一五五

上海銀樓同義堂

十八家大同行 門售行情（十足紋銀每兩價洋 二元六角五分）

楊慶和福記 老慶雲牲記 寶成振記 景福元記
方九霞成記 老鳳祥裕記 裘文元裕記
裘天寶德記 楊慶和久記 寶成裕記
慶雲仁記 裘天寶禮記 楊慶和發記
鳳祥和記 新鳳祥德記 寶成德記
方九霞潤記 方九霞新記

上海新衙門對過海寗路口 慶華銀樓 加給上字足赤飾金 兌出念四元 收進念三元半 本樓乘售原當赤金首飾手工不加分量準足貨價不合當退還洋

上海東來升金銀首飾批發 立字加赤飾金每兩售念四元半 只此一家並無分出 開設小東門內大街歷有數十餘年發兌立字加給條錠葉金時新首飾各省金箔凡蒙賜顧無任歡迎 電話北一千八百號

雲南有誠牌四坊 浙江新開 實成銀樓新屋落成擇吉開張 虞永和 周萬成 於震泰 樂祥雲 源康 德和 周祥和 萬興 寶興 慶華 公啓 義和 福和

上海銀樓新同行 加給上字足赤飾金 兌出念四元 收進念三元半

上海泰亨源記方銀樓 加給元字足赤飾金 售出念五元 收進念三元半 用舊本牌足赤可換他家舊飾金（十兩○○五分）如元字飾金（十兩）付他家舊飾金（十兩○五分）天字足紋銀一元六角 開英界鐵大橋南觀音閣碼頭東 電話二五八

上海北平望街 永豐餘金號 本號加給眞字足赤成色提鍊最為純淨精製各種中西首飾花樣多而工料眞進出一換分量極準定價克己每日報聞 昨日眞足赤飾金 售出每兩念四元半 收進每兩念三元半

參茸海狗腎補身衍慶丸

上海京都天寶齋○天下馳名○種子仙丹○靈驗無敵○舖在上海二馬路中市西鼎新里內交易○若服他家藥不靈請來一試虛言欺人罪我惟天

此丸常服補命門益丹田開胃健脾活絡壯筋培元固本養精烏鬚黑髮轉老還童却病延年多子多壽此丸每元五洋五元單料減半○另有始創秘製鹿茸海狗腎壯陽補身種子衍慶酒大瓶四元中瓶二元功效同上此酒如瓶十瓶照碼二元遠埠函購九折郵局最安 每張一元另有扶陽第一海狗腎每條洋十元功勝鹿茸十倍另有婦科續嗣降生丹每斤八元半料四元起碼二元

本草云海狗腎一名膃肭臍其性大熱扶陽補腎養精堅固一切諸虛百損五勞七傷遺精腰痛四肢無力服則立愈本齋得秘藏良方用眞正吉林老山人參東鹿茸酸骨海狗腎並各種滋補貴品上藥君臣佐使相配製成此丸藥性和平不燥不熱四時可服專治男子陽痿或精薄精冷年輕損傷體弱之人服之轉弱為強白髮老翁久服陽足宛如幼年藍田種玉左券可操扶陽種子功效甚速此乃本齋獨得秘製非他家大言欺人毫無實濟者可比

洋上京都天寶齋 料二十兩洋三十六元每兩二元

上海三馬路畫錦里 寶裕金舖 古法加給足赤正字飾金每兩 兌出念四元五角 收進念三元五角 本舖發兌古法提煉加給正字十足條錠葉金延聘蘇廣浙著名技師精造中西首飾時樣新式應有盡有如蒙賜顧無任歡迎 電話中央四千九百三十六號

之江大學招插班生 本校添招大學預科一年級生及附屬中學部一二三年級生凡有相當程度者於即日起至本校事務報名并預繳試驗費一元四寸照相一張定於民國九年一月念三日念四日（即舊歷十二月初三日初四日）與二月念七念八日（即舊歷庚申年正月初八初九日）兩期試驗（愛試者得任擇一期）試驗國文算學英文歷史地理物理化學等科（大學預科免試地理中學二三年級免試物理化學）投考者須帶此佈 杭州江干二龍頭本校啓

老白濁可醫 本院專治五淋白濁一切男女花柳等症此病若不早治由白濁而致遺精尿血小便不通甚至血淋兒不良後患無窮本院專門治療數十年有恒心之積驗秘方專科畢業之醫學博士精研此症藥到病除永無後患就診者請至英大馬路泥城橋東首勞合路仁濟醫院 門診一元二角出診五兩 電話四七一八

白濁倒陽 無論新舊輕重限期包愈 愛仁醫院啓

新發明完全國產最王道補品 百補全鹿汁 打大洋十元每瓶一元分館另有章程 總發行 實業街分號法大馬路 王大吉 廣告 分售處 杭州五洲大藥房 寗波新寶成銀樓 漢口寶泰銀樓 常熟介福銀樓 無錫泰豐藥號 沙市同春藥號 漢口物華銀樓 重慶寶成銀樓 湖南五洲大藥房

長沙錦華麗湘繡莊 本莊為發揚美術事業提倡女子生活技能起見乃書畫名家集股組織特聘湘省著名女繡師精製各種刺繡品 男女服裝肖像 註冊商標 奇異花樣繡片 婚禮壽禮 均可定織 ●為湘省規模極大之刺繡家● ▲因推廣營業便利賜顧▼（分設滬莊於上海三馬路石路東首同安里）

京 英 德華氏 補肺麥液精膠 統治肺病 肺癆痰喘 咳嗆氣急 立見奇功

患肺部各症者不可不服

定價每瓶大洋一元二角 打十二元

各省藥房均有經售倘就地無處購買請直寄上海老仁濟藥房郵購當班回件郵費不加

中國總經理上海英界山東路老仁濟藥房

完全國貨 種將湯 婦科至寶

人身百病得之最易治之最難者莫如婦女血份各症蓋婦女之稟體較之男子為弱而不宜任勞然作針黹女紅操井臼主中饋者無一不須任勞任勞則血份必致受病苟血份一有細微之病則日常越受越多越積越重甚至成血虧血貧乾血癆血山崩以及終身不能受孕嗣續維艱暮年遺憾等患故血極宜於病之未發生之時設法調治使去瘀生新則百病自然消滅於無形矣種將湯者純用中國土產藥品配合而成且方周密歷經中西醫士研究考驗僉認為確能統治婦科一切各症功效靈驗性質和平無顧此失彼之處即採料亦格外認眞無不以最上等之藥料再加以剔選去其渣滓擷其精華方肯入配至於裝璜精緻攜帶便利猶餘事也

（種將湯定價）一角五分 四角五分 七角五分 一元四角

總發行所 上海嚴大生製藥公司 分售處各埠各大藥房

洗面用美容膏 刷牙用固齒膏 香皮膏可使膚白嫩 白可使齒堅 可謂妙品 可洵上等 佳飾之品也 各藥房均有出售每瓶洋一角 上海兜安氏西藥公司

廣東種德園 著名婦科聖藥

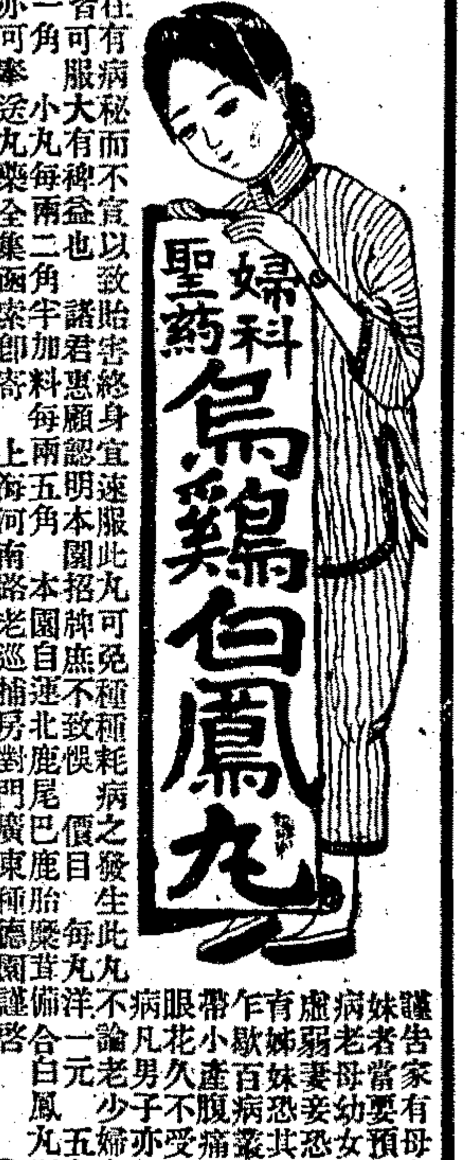


女往往有病秘而不宜以致貽害終身後均皆可服大有神益也諸君惠顧宜速服此丸可免種種耗病之發生此丸每兩二角半加料每兩五角 本園招牌庶不致惧 價目每丸一角可零售亦可郵寄 全集函索即寄 上海河南路老巡捕房對門廣東種德園

謹告家有姊妹病者老母幼女妻妾之有虛弱者恐其血虧有乍歇姊妹妻子不孕其恐防帶花小產久病受痛其腰酸頭痛種種眼凡男女亦宜月經以致意不論老少五角此注意種來病不一元服之諸君

廣東種德園秘製 化痰止咳聖藥

化痰止咳橘紅半夏露 以上止咳藥露各種乃廣東種德園秘製萬應神效之咳喘 ○正路購買○其本藥功效未能盡述 每瓶小洋五角大洋一元 總發行所上海河南路老巡捕房對門種德園

本館添設電鍍銅版 本館照相鋅版外並添設電鍍銅版 本館照相鋅版外並設有照相銅版製版界如欲製各種銅版鉛版者請至本館接洽可也

申報館啟

# 天生西藥公司 遷移新張 大廉價一月

家用靈藥 化妝各品

醫用器械 一概完備

陰歷十二月初一日起大除夕止

英租界大新街迎春坊口電話五三三五七

# 黃公輯虞追悼會

黃公輯虞不幸於民國八年夏歷十一月十一日逝世敝會等聞訃之下不勝惋惑茲定於十二月初五日下午二時假座南京路保安堂開追悼大會凡軍政商學各界如有誄詞輓聯請先期送英租界南京路保安堂黃公追悼會事務所或送北火車站寶山路仁浦孫公益會通信處或送南市也是園對過南貨公所代收屆期並請各界蒞臨公同追悼此啓 中華公義會 浦濱公益會 淞滬駁船公所 崇義堂南貨公所 利濟校友會同啓 B209

# 華昌貿易公司

本公司在美政府註册設立紐約多歷年所與英美各大廠家訂立專銷合同以輸入各種機器匹頭五金紙張電料油漆顏料藥品等兼爲本國各大公司代銷代運各種土貨如鑛物絲茶蛋類油類等志在開發華人直接海外之貿易以挽回利權屛除積障故取費低廉開價公道以勉副光顧諸君之雅意焉如蒙委托無任歡迎

營業要項

進口 機器匹頭 五金紙張 電料油漆 顏料藥品

出口 蛋類油類 鑛物絲茶

分公司或經理處

加拿大 阿根廷 巴西 智利 新西蘭 意大利

澳洲 倫敦 巴黎 漢口 長沙 天津 九江

本公司之特色

㈠本公司爲華人所經營買賣均直接各國廠家可免隔閡之弊

㈡定例只取佣金不賺貨價價額愈多則佣金愈減

㈢在美特設調查部研究運銷華美各貨之方法

㈣機器特請美國工程師白恩斯君 Mr. Thomsa Burns 駐滬專辦

地址上海江西路口寧波路九號 電話號碼中央四四六一

英電掛號 Walchang 華電掛號七〇〇六

# 上海花旗銀行廣告

本行分設上海已十有八載資本美金六百五十萬元未派餘利美金三百餘萬元總行在美國紐約華而街五十五號分設北京天津漢口香港廣東青島哈爾濱倫小英京倫敦日本橫濱神戶印度孟買格利格打呂宋美尼拉西浦南洋新加坡巴達維亞泗水西印度中美洲尼拿瑪哥倫各處及各國都城本行專營各種匯票匯押購買生金銀暨押款定期或活期存款不論現元金鎊金洋均可辦理倘蒙格外克己專兒銀行應有之營業本行莫不備具且本行與美國紐約城銀行(The National City Bank of N.Y.)互相聯絡凡紐約城銀行設有分行之地如南美洲各處等處本行均能直接辦理如蒙 賜顧請 惠臨本行面議無任歡迎 二馬路A一號花旗銀行總理葛倫謹啓(611

# 振華機製洋鐵器具公司廣告

本廠爲挽回利權起見●特聘本國技師●製造洋鐵器具●如(顏料聽)(香烟聽)(餅干聽)以及各種(罐頭)(香粉盒)(玩具)等●無論大小難易●各種顏色●特別式樣●均可仿造●開辦伊始●價目格外克己●定期交貨●決不有誤●以報各界惠顧之雅意●本廠開設愛文義路晉福里內 A297

# 哈德門香烟

每包拾枝出售

請向烟店問購 彼必勸君購此優美香烟一包 以望下次惠顧 因此香烟乃最精良之品 彼固知君之必再來購買也

哈德門香烟乃最佳之品

駐華英美烟公司總理 英國有限公司

# 白禮氏船牌洋燭

諸君謹防假冒

白禮氏之洋燭妥當便用省費耐久

白禮氏洋燭皆認為上等多人彷效總未如其優勝

白禮氏洋燭得天下之名譽因為其洋燭占最優等

係製著名水牛紫薇星百合花燭者

曾獲各國賽會獎賞九十三次

白禮氏洋燭公司上海北京路四號

# 凍瘡藥

功效

專治冬令凍瘡無論初起已潰以及生春初者並見奇效

上海南京路二十四號 科發藥房

# 美商 新孚洋行

上海二馬路六號　中央總電話四七五七七

本行專做進口五金軍械機器電氣材料並可接線裝燈再前梧繼天電燈(即日光電燈)歸本行獨家經理請認明其同光燈罩有宇英寸之厚方是的真且該燈之潔白優明素蒙全球贊許而樂用之新由美國運到異樣大小各種日光電燈花式繁多頗難盡刊前照原價削減以廣招徠今爲普及利用起見特再減價從廉用答惠顧盛意兼各大電燈公司均有出售俾貴客易於就近選購如荷 賜顧請 駕臨本行樣子間實地選擇無任歡迎謹佈

# 自由談

## 旅行談

### 俄游雜憶　（誘聲）

車站外有大路。沿路高大房屋不可計數。有希臘教堂一所。內部明亮。空氣通達。此路中頗多大商店。路旁有樹木排列成行。離站不遠之處。即道勝銀行所在。該行職員除俄語外。嫺諳英語德語。格蓮納著『大俄國誌』。曾言此行之設。係協助東清鐵道之建築。其成立之時。適俄伯爵希斯文運動美資本家。購買俄國公債票五千萬金元云云。銀行門外有俄兵一名看守。肩負來福鎗。腰環短銃。往來巡行。余友某西人戲謂余曰。此護衛之兵。一若意皇每年祭祀先烈之情形。無以異也。蓋祭加里波的將軍禮典。有鳴槍之舉。數年之前。海參威舉行閱操。以紀念俄帝登極。操後各武員均得三品酒一杯。而兵士不得飲水一滴。乃武員忽發令兵士高呼『俄帝乃全國之帝』者三聲。而兵士則靜然不動。噫。當日之情形。苟一為深憶。當猶在吾人耳目中也。俄將古魯伯金。於日俄戰後著『俄國陸軍之與日俄戰事』一書。其第一編第二百九十六頁有云。信仰上帝。忠藏君主。愛護祖國。此三事為前日俄國人之特性。故使軍人聽號令。不畏死。今則人民之特性。已受搖動。因而傳染軍人矣。是書後為俄國政府禁止發行。而今日勞農政府。且日趨於深固專制。君主日暮途窮。古魯伯金苟生存於今日。更當作何感想耶。

## 雜談

### 名人風流史（八）　（瘦鵑）

惠林頓公爵（英國名將）（中）

爾時。公爵雖備受甘瑟玲謔弄。顧中心既決。欲得此美人。初不能以是舍去。故甘瑟玲之嘲謔如昔。冷漠如昔。而公爵之一往情深如故也。卒之甘瑟玲不能拒此愛力之壓迫。遂亦不得不擲其芳心。愛此少年軍人。未及一年。則已以千金之體相許矣。

然公爵雖已得甘瑟玲一諾。尚未能決事之必諧。蓋甘瑟玲有老父在。咸稜可畏。殊足梗其好事也。一日。遂躬赴柏根哈姆。晉謁郎福德。求婚於郎福德貴族。貴族立曰。吾女不能嫁一貧薄之子。其夫家門第。非高於吾家不可。公爵雖爲毛吟頓當族子。然上有長兄。不能繼承資產。遂見擯。

數星期後。公爵率其軍隊赴印度。二情人臨歧握別。酸淚交流。雙心若剜。即指天相與設誓。誓畢生相守。永矢弗諼。雖橫逆之來。亦當力與之抗。至諸白首而後已。鼓角聲中。公爵遂拖淚行矣。

後此多年。二人既天各一方。末由晤接。音問亦阻隔。未能一傾積愫。蓋郎福德貴族。嚴峻無比。堅不許甘瑟玲與公爵互通音訊。甘瑟玲不敢背老父旨。惟有背人雪涕。雖出入交際場中。不得不爲歡笑。而枕淹衾角。恆斑斑有淚痕也。時則公爵方力戰於印度。積功甚偉。若疾緣一榮譽之階梯而上。公爵之位。與大元帥之章綬。蓋已於斯時留以相待矣。

厥後甘瑟玲嘗入覲王后。卻洛德后聞其守貞待公爵事。深爲歎服。因語之曰。爾今日來朝吾。吾心滋悵。良以爾傾心一人。始終不變。實是難能。實堪人表率。今茲得事安業。宜其然歟。二人闊別至於數年之久。爾果未嘗寄以一書乎。甘瑟玲曰。然。陛下亦以彼方爲國宣力。殊不欲以兒女私情亂彼心曲耳。后曰。然則爾亦時時念彼否。曰。然。時時念之。甘瑟玲當此多年闊別中。固無日弗念公爵遠役海外。念極則縱聲而哭。哭少間。繼以祈禱。禱上帝相其所歡。俾安然歸來也。

## 劇談

### 西崑見聞錄　（天寶）

新舞臺所演之全福崑班。爲打鼓阿牛所集合者。阿牛向在新舞臺爲文場。自韓世昌南下之後。社會觀劇眼光。居然有一部份移向崑曲。阿牛趨時所好。與開明公司言明。每月出九百元之租金。包定座位。一面赴蘇召集瀛鳳舊人來滬演唱。上座不惡。所謂全福班者。即庚子年在蘇全浙會館演唱時之班名。然此中舊人。若弔服皮茂松（副淨）葛小香（五旦）金環子阿金（老生）阿金（淨）程西亭（淨）矮子桂生（貼旦兼刺殺旦）赤鼻頭阿掌（巾生）癩痢阿寶（正旦）等等。或已物故。或衰邁不能出臺。僅賴沈氏弟兄爲後臺管事。

支撐其間。小彩金又因喉敗不來。姑弗論同光之交時之全福。即與庚子年之全福相較。已有霄壤之隔。然此不絕如縷之真正崑腔。究勝於三鮮湯多多。

余素愛崑曲者。因愛之甚。故對於極大破綻。不敢不進忠告。

前日往觀千鍾粟。而戲單上列（千忠戮）。度其意。蓋指永樂戮殺一千忠臣。故曰千忠戮。殊不知食祿有萬鍾千鍾之別耶。此等破綻。若爲高腔式的崑劇。含有皮簧性質之崑劇犯之。不足爲怪。而我輿之真正崑劇犯之。未免貽人口舌。海上崑曲票友頗夥。何不聞糾而正之。或曰。票友注意於（韵）（腔）。此等處不必研求也。其然其不然乎。

全本蝴蝶夢飾田氏者。當然吃重。然飾老蝴蝶者。豈能濫竽充數耶。我聞內家言。蝴蝶夢之老蝴蝶。安天會之胖姑兒。牡丹亭之郭駝。雖爲一套傳奇中之點綴角色。然畫龍點睛。全在此處。胖姑兒係描寫真觀大鋪氣象。活繪出小民歌功頌德來。庶（安天）二字。不虛使人知非但安天。抑且安地安人。牡丹亭之郭駝。問信承上起下。庶不寂寞南安郡方面。蝴蝶夢之說親回話。借此可以託出田氏本心。故雖一套傳奇中。僅出場一兩折者之角。斷斷不能隨便過去。前日往觀全本蝴蝶夢。飾老蝴蝶者。雖刻意求工。然如時下書家之長於魏碑。面欲自述於漢碑之[illegible]。[illegible]角宜[illegible]然[illegible]之中。又須[illegible]。[illegible]近日付丑。往往有[illegible]合之[illegible]。

## 新聞拾遺

▲工業學校將設營業部　蘇州三元坊第二工業學校。開辦已十餘年。成績頗著。上屆開成績展覽會於南京。該校陳列之出產品。頗爲人士所贊許。近擬於校中設一營業部。內專售化學科所製之香皂雪花膏牙粉。與紡織科所織之花緞布匹。聞已由學生教師中招得股本五千元。約陰曆新年可開幕。（學周）

▲小學生大賽籃球　日前下午四時。本埠虹口崑山路東吳第二中學之預科一年級與預科二年級比賽籃球於本校操場。上半時不分勝負。至下半時。預科一年級方面屢次受罰。遂由任君佐廷投入二球。其結果爲二與〇之比。勝利遂屬預科二年級云。（學周）

▲青年會籃球全勝記　前日（二十一日）爲中西籃球大會第六次比賽之期。在青年會健身房舉行者。㊀青年會乙組與美國球隊。是日公正人爲陳君。記時員爲裘君。記分員爲王君。八時。公正人銀角一鳴。兩方球員相繼入場。作壁上觀者。咸凝神注目。於是兩方始行攻擊。美國學校善用自下接球法。且遞球甚迅速。故球常在青年會境。惟擲球不準。終無效果。越十分鐘。美國學校之一鼓作氣。已再而衰。三而竭。未幾。青年會被罰。美國球員正立罰球地點。舉手高擲。孰知心慌意亂。連擲兩次。卒未中的。無何休息時至矣。既而復戰。美國方面較上半小時稍佔優勢。間有擲入。然相差之分甚遠。終不能轉敗爲勝。銀角長鳴。結果爲三十七與十一之比。爲青年會乙隊獲勝云。㊁青年會甲組與西人甲隊比賽。時間自八時五十分起。在同一球場舉行。青年會甲組球員身材雖不甚高大。然活潑非常。西人球員碩大無朋。剽悍無倫。以故兩隊球藝。實不相上下。初時兩方各奮其勇。盤旋馳驟。球忽左忽右。忽上忽下。令觀者目爲之眩。咸竊竊私議勝利之屬於誰家。鏖戰十餘分鐘。西人以擋人被罰。青年會球員某君正立擲球。孰知仍未入筐。幸攻將順手一揮。遂勝之。其時歡聲大起。青年會益奮其力。有某君在球場中線高舉一球。竟入筐中。自是西人氣爲之奪。陣爲之亂。青年會連續得勝。休息後復戰。西人方面更換生力軍。鋒利無倫。幸青年會各將。行固守之計。得免於危。此二十分鐘中。西人擲進者較多。青年會不及也。至最後三分鐘。青年會某守將突遞球羅上。轉戰而前。竟勝之。拍手之聲。震於耳鼓。例賽時終。結果爲三十與十三之比。青年會又獲勝利云。（遂奎）

▲旌獎孝女　揚州東關街貨陶器之韓翁。後泉老而無子。有二女。長矢不嫁。次贅張子步洲。前歲韓翁病作。醫藥罔效。次女愛之。因於十月初十。更深人靜。割肝一片。和藥以進。父雖未痊。然孝女之名。已哄傳遠近。當由邑人呈請旌表。日前業已頒到徐大總統（鄉里矜式）匾額一方。內部銀質獎章一座。並於今日（二十一）導以軍樂警隊。送往張家懸掛矣。（嘯恩）

▲浦東青村港之球戰　日前南橋人士至青村港參觀乙種農校。因請農校足球隊作友誼之比賽。下午三時。公正人銀角一鳴。雙方球員虎躍入場。南橋球員均甚長大。而青村球員雖多係幼童。亦異常矯健。甜戰一小時之久。其結果爲六與五之比。由南橋得勝。是役也雙方均不中規矩。而尤以南橋爲甚。（琛頤）

▲懷胎五年　武進西小河沿某姓婦。於民國四年得孕。逾期不產。大腹膨脝。家人咸疑是膨脹病。延醫診治。均謂胎孕。未肯貿然下藥。延至昨日。忽產一兒。四體如常。大則稍遜常兒。惟計算懷胎至今已足五年矣。特誌之以供生理學家之研究云。（懷英）

▲商婦大窘之趣聞　閘北寶興路有某糖食小吃店。夫婦二人。相守爲業。前日黃昏。其夫以事他出。其婦手抱嬰孩。獨守在店。陡有五六人聯袂偕來。購買吃物。甲要買香蕉糖。乙呼買花生米。丙叫買雞蛋餅。丁又欲買什錦餅乾。婦急釋小孩於桌上。慌了手足。不知先取何者爲好。而小孩又極聲啼哭。婦人心裏愈慌。不知所措。有某茂見機不可失。竟自取一包糖菓而去。而婦猶未知也。爲其鄰人瞥見。憫婦孤掌難鳴。代爲扭住。送往警所。（問天）

▲梁溪球潮　上星期日（十八）無錫工商中學與愛羣體育社比賽足球。由雙方公請某君爲公證人。球場假滬寧車站旁空地。迨下午二時。銀角一鳴。即開始激戰。愛羣球員奮勇無匹。工商實難抵抗。竟連負八球。後愛羣亦負一球。結果爲八與一之比。是日風和日麗。作壁上觀者數百人。聞下星期日尚須重賽云。（陶然）

## 小說

### 黨爭（三十）　（無我）

爵笑曰。誠如爾言。開利曰。如是我不得不借爾往。但諒爾終不能有所得於我也。言次。有二警察因嘯聲而至。爵遂逼已名命之偃車。解黨人去。迨車至。衆猶未醒。爵借開利同入一車。並扶呼芾脫亦入。乃囑警察留意其餘三人。須桎梏之。而封閉車門。警察指偉碩者曰。此人若何。爵曰。亦錮之。余有控彼之事實也。既抵事務所。爵使開利與呼芾脫分居各一室。開利請見賈蘭。爵不允。時呼芾脫亦漸蘇。爵入私室。溪克在焉。謂爵曰。君今夕何速獲如此之衆耶。賈蘭方怨懟不已。爵曰。彼作何語。溪克曰。彼言君妄加羈留而拘禁未有罪名之人。必將受禍。爵曰。彼言誠爽直。今其身已搜查乎。溪克曰。搜查矣。那德夫人方畢是役而去。爵曰。得金乎。溪克曰。然。爵曰。然則彼不復得直矣。溪克曰。僅爲盜金事乎。爵曰。不僅此也。現倫灘已攜來此乎。溪克曰。然。居後室。躁急之至。爵曰。彼知月下之情形乎。溪克曰。否。絕未聞知。但余之用意頗不如君。君今得呼芾脫何補於事。蓋我儕原欲偵查命案二件也。爵曰。固也。今已查獲矣。溪克曰。有是耶。豈二案並獲乎。何余絕不聞兒犯之緝獲也。爵曰。雖然。凡於罪案有涉者。皆已就逮。余且以爲兒犯者在此矣。溪克曰。在摩天居殺人之兇手。亦在此乎。爵曰。然。惟余尚有疑竇。想於破曉之前。務欲偵明之。溪克欣然曰。快哉。君之手段。迨超乎歷史中諸人物之上矣。余信君之言。必不謬者。但究不明其底蘊。爵曰。倘瀾尚詢及呼芾脫乎。溪克曰。曾屢詢之矣。止十數次矣。爵曰。觀其狀誠戀否。溪克曰。然。爵不覺大笑。於是以所遇遭述之。溪克曰。然則呼芾脫雅不欲來此乎。

### 自由談之自由談　（不冷）

▲魯　魯字分言之爲魚日。再分言之爲力燄田爲火。爲日則今後魯省之交涉與魯省情形可知矣。


遺精聖藥　金剛百鍊丸　注意假冒

肢體虧損。服後精關鞏固。養腎滋陰。應效不爽。抱此症者。宜速調理。卻病延年。每料四元。半料二元。戎效同上。健方並用。偉力最速。年久遺精。務使內服外貼。宿疾無不斷根。永不復發。誠乃善治夢遺滑精益世良藥。外埠函購郵費[illegible]

上海[illegible]鍊雲藥房啓

久年夢遺而得愈

夫人之所不能免者。病也。然病之種類甚夥。而最烈者莫如遺洩。[illegible]

上海[illegible]鍊雲藥房啓

上海棋盤街東首三茅閣橋十六七號　駐滬神州宏記大藥房經售南洋藥廠各種藥丸

益世耳聾還聰丸

凡世人患耳聾之症。甚多。[illegible]

上海三馬路大舞台對面鍊雲藥房啓

特別大減價

自十一月二十一起至十二月二十止　自運泰西原料冬令各種補品　南洋著名藥丸一律減價優待

嫖之百弊大觀目錄列下

妓院百弊　帶擋百弊　龜奴百弊　應酬百弊　嫁人百弊　菊山百弊　野鷄百弊　洋娼百弊　私娼百弊　台基百弊　打情罵俏　做花頭　假恩情　開假包　三響頭　看貨傢　鬼弗保　大花頭
倌人百弊　打底百弊　茶會百弊　梳攏百弊　么二百弊　住鷄百弊　拉客百弊　迎嫖百弊　流妓百弊　小房百弊　金蟬脫殼　開果盤　裝時髦　挨城門　借房子　拍彩頭　赶勈身　大排場
先生百弊　房間百弊　和酒百弊　住夜百弊　移茶百弊　月包百弊　烟間百弊　拒嫖百弊　船妓百弊　菜館百弊　額外開銷　賞下脚　假吃醋　出風頭　抄小貨　搭棠子　赤脚酒　起生意
喫司菜　敲竹槓　捉瘟生　掉槍花　苦肉計　大場化　諸善薩
跟局百弊　老鴇百弊　叫局百弊　有喜百弊　和酒百弊　住夜百弊　釘棚百弊　待客百弊　淌白百弊　尼菴百弊　香粉地獄　灌迷湯　刨黃瓜　做私局　挑襪節　手巾錢　自喫自　做圈套

賭之百弊大觀目錄列下

[illegible]

發行所　上海四馬路望平街口　秋谷出版部
分售處　上海棋盤街中市　大東書局

▲海上漱石生序文
▲贈品男女愛玩圖

分文　本書搜集嫖賭兩界光怪陸離之種種弊竇。成一家之言。[illegible]

四角一冊　分送愛玩圖

民國奇案大觀

注意　凡在陰歷年內購民國奇案大觀全部者　大贈品價洋四角　贈送林黛玉全史一部　并附老蟹橫行記嫖界指南四種合刊　大金剛列傳等四種合刊趣味濃郁得未曾有

民國奇案之大優點何在？

▲有民國元勛四大暗殺案▲民國二烈女自殺救國奇案▲稱雄神虎江湖二大盜刼奇案▲[illegible]探驪家庭二大冤案▲[illegible]嗎啡歪美人乳三大慘死案▲月下匕首三十二刀▲二大奇俠案▲最近官場二大賄案▲男女拆白黨交戰奇案▲殺人公司男堂子黑迷黨磨鏡[illegible]▲此外無頭奇案▲姦殺奇案▲神騙奇案▲情海奇案各數十件▲第一集第二集都二百餘件三十萬言分訂四冊裝以錦[illegible]

定價二元　特價一元

[illegible]

上海新聞路太平坊　襟霞閣印行
大東書局經售

中國訟師

歡迎第三集出版

愈出愈奇中有海內珍貴秘本

諸福寶選著　人語一編可爲　師之師　萬代解鈴　法訟

楊瑟巖▲邵大先▲本集載　王惠舟▲丁震聲▲卜林與▲　邵五先▲自眉老虎諸福寶▲　子等十餘人之事跡謝方櫞▲　世數百年閒不諳掩▲錢三拐　沒者文法玲瓏能將皆橫行一計

惡惡惡惡惡惡惡惡

[illegible]

各界注意

慕俠叢纂出版

簡論　游記　話　智囊　諧藪　零綠　談叢　說囊　尺書　補白　錦瀋　言　曾　答　鐸　微言　小說　劇　問　譚　厄　諸　碎　餘

內容之富　材料之多　事之詳　文筆之紀　之潔　印刷之美　可稱五絕

[illegible]

諸君如不信請試購之方信本言之非大言欺人也

山西路德安里第十一弄　社通俗研究社啓

第五年十一期已出版

# 小說新報

本報發行以來非特選材極富而且按月出版不敢愆誤前以九十期稍遲茲特將第十一期趕先印成本期仍由指嚴先生主任所采錄諸篇皆爲饒有意趣之作無俟贅陳茲將其間最足動人者提目如下

琵琶蛇　情借主徑任技指術嚴妙所思著奇

兩鳳爭凰　少芹抒寫所著奏　貓

商　寓莊於諧別有蹊徑係新劇家卓呆所著他如明道之大

復仇秘史　之不才　摩托

卡熱　之民哀　富翁　之隔雲　粥

場　哀史　之碧梧　飯潮　均極出色

長篇則　京華新夢　指嚴　遺

傳　由庠　劍膽琴心錄　天僨

俱愈轉愈奇引人入勝筆談中之　爪哇筆

記　民哀　花佛樓艷屑　綿雲

擄香集艷錄　綺絲不才之

小築茗譚　尤爲妙譜曲有吳　雜俎

亦多佳作劇本有徐半梅之　爭星　東園之名宿均爲文藝尤美傑著

劍俠傳奇　收到底不懈當此圖媚養酒媛閣燕　香得此佳帙定當愛讀不釋也　更饒美麗精裝百二十頁畫集

預定六年大贈品

定全年者贈品值洋三元一角計仇十洲仕女冊頁一冊（值洋一元六角）或董邦達山水冊頁一冊（值洋一元六角）五彩美女月份牌一幅（值洋三角）陳陶齋書四尺對聯一付（值洋一元二角）凡在陰歷年內預定者一律照贈惟陳對聯贈至陰歷年終爲限如欲題雙欵另加潤資二角除陳對外其餘贈至庚申陰歷正月底爲止至新注意每冊仍售大洋四角全年四元外埠加郵六角

上海四馬路國華書局啓

丁105



# 漢英大辭典

出版預告

●八大特色

㊀本書仿照康熙字典按部分畫以便檢字

㊁凡成語格言作文引用之句語一切科學之名詞罔不搜羅殆盡

㊂書中每字可作何字類之用譯作英文時註明俾學者不致誤用

㊃書中所載成語以筆畫之多少爲次序由兩字至十餘字之長句莫不悉編

㊄書中成語有與德法文或拉丁文意義相合者一並採入俾學者可以隨意選用

㊅此書編輯者校閱者皆一時知名之士及留學歐美專門學家

㊆此書蒐羅成語共二十餘萬

㊇本書所備參考華英書籍數百種新舊名詞莫不採入

全書一巨冊布面金字共三千餘頁

定價十元預約五元　外埠加郵費五角　民國九年四月底截止九月出書

印刷者　商務印書館

編輯者　前上海聖約翰大學譯學教員張鵬雲君

總發行所　上海愛而近路嶺南中學

外埠欲購預約券者請將預約連郵匯至上海嶺南中學或各代售處當將書券寄奉不誤

印有樣本　函索即寄

預約券代售處　上海四馬路大學書局●北四川路伊文思圖書公司●大馬路永安公司●先施公司書籍部●廣東路有益書局●河南路新泰棋盤街●路口平安書局●望平街民生書局●東門外嘯號●市口新書館●登瀛文華書局●天津東馬路商務●北京李新公司●香港大街少年書社●西頭商務書社●成都省道新世界●山西學局新●楊林街吾圖書社●招商橋一八號●臺北江南中堂陸街●九江銀行京號●屈臣氏藥房福州街●廣州府鄭福蘭堂●大街鄭福蘭堂

請招各埠推銷員　以現任學校英文教員郵電路局辦事員爲限

佣金從豐　簡章函索即寄



# 鴛鴦牌香煙

◉是◉最◉優◉美◉的◉國◉貨

諸君。請看這一雙貌美如花的鳥兒。不是外國飛來的野鳥。却是本國產生的珍禽。他的芳名兒叫做鴛鴦。乃是鳥雀裏面。最有德性最有情義的。所以人家說到要好夫妻。總要拿鴛鴦做個比例。本公司因此。特地裏用一種上等烟葉。製造鴛鴦牌香烟。使大家吃在口裏。不期然而然的。都會得顧名思義。敦睦夫婦感情。一年三百六十日。無一日不是婦隨夫唱跬步不離的。就和這鴛鴦一樣。這豈不是家庭間莫大的幸福麼。

中國南洋兄弟烟草有限公司謹啓



# 旁氏白玉霜

茲啓者敝行爲增進營業將前後來貨瓶上所貼之中西字樣申明賜顧者祈注意爲要

前到貨字樣

後到貨字樣

上海怡昌洋行謹啓



呼 Hupmobile 潑

呼潑牌汽車之所以著名於世者其最大緣由在乎質料精美呼潑牌汽車固無疑爲最優等汽車中之一故不論何人苟有一呼潑牌汽車可稱謂汽車中之首屈一指者此係判評該廠工作上之談論較諸他言喩之更爲動容信服至於他車所有者該車無不備之如蒙諸君惠顧或通函詢問或由電話接洽本公司無任歡迎當一一奉復此佈

發行所經理

Max Friedman

法理文

上海汽車公司

總理

東方汽車公司　飛星汽車公司

總陳列所在靜安寺路一百十四號飛星汽車公司



# 葉樹德堂發明 百補膏滋汁

本堂採辦道地藥材選置門市飲片杜煎虎鹿龜驢諸膠修合丸散膏丹如參桂鹿茸九百補全鹿丸等記製精良信用昭著惟近世潮流文明日進每見各國推廣藥品不遺餘力本堂爲提倡國貨起見發明一種中國最好補品名曰百補膏滋汁自去年發售以來風行遐邇其功效之卓著服法之簡便承各界傳播殆數日大恐有僞造影射今又加添仿單改良裝璜並自十月朔日起藥瓶上改貼紅色三星并膏滋汁三字爲商標賜顧諸君請認明牌號庶不致誤此汁功能和中益氣補腦養血男女老幼培補皆宜用甚多細詳仿單大瓶一元每打十元小瓶六角每打六元朔望九折上海四馬路西葉樹德堂啓分銷處蘇州觀前華英藥房杭州清河坊華英藥房寧波東街華英藥房

47

## 津浦鐵路行車時刻表

(下行車) 天津總站 天津東站 天津西站 滄州 德州 濟南 泰安 兗州 臨城 徐州 蚌埠 明光 滁州 浦鎮 浦口

(上行車) 浦口 浦鎮 滁州 明光 蚌埠 徐州 臨城 兗州 泰安 濟南 德州 滄州 天津西站 天津東站 天津總站

| | | | |
|---|---|---|---|
| [illegible] | [illegible] | [illegible] | [illegible] |

乘客注意特別快車無論上下行經臨城集站不停(以下[illegible])

## 滬甯鐵路行車時刻表

上海開至南京 津浦線開至北京 火車時刻表

上海開 蘇州開 無錫開 常州開 丹陽開 鎮江開 南京到 浦口 天津 北京

北京開至浦口 滬甯線開至上海 火車時刻表

| | | | |
|---|---|---|---|
| [illegible] | [illegible] | [illegible] | [illegible] |

## 滬杭甬鐵路滬杭線行車時刻表

上海北站 上海南站 松江 嘉善 嘉興 硤石 長安 杭州 閘口開

閘口開 杭州 長安 硤石 嘉興 嘉善 松江 上海南站 上海北站到

| | | | |
|---|---|---|---|
| [illegible] | [illegible] | [illegible] | [illegible] |


# 上海四明商業儲蓄銀行廣告

碼頭堅固水陸交通一切設備均已完全業於陽曆十月十日開始營業 … 賜顧自當竭誠歡迎以答盛意訂有詳章備索

# 上海浙江興業銀行添設貨棧廣告

啓者敝行為便利各公司行號起見特在上海 … 本埠英租界北京路一百七十二號三層樓洋房設立貨棧一所門臨新閘橋南堍西藏路河沿 … 向敝行或貨棧索閱可也特此廣告

# 上海東方滙理銀行廣告

本銀行基金四千八百萬佛郎貯金四千九百萬佛郎總行在法京巴黎專做各埠兌匯存項押款如蒙賜顧請至本行面議可也

# 上海中法實業銀行廣告

本銀行係股份有限公司股本七千五百萬佛郎中華民國政府認購股本三分之一計二千五百萬佛郎章程業經中華民國政府於一千九百十三年一月十一號批准立案○總行○法京巴黎○分行○北京上海天津 … 雲南府香港廣州福州西貢海防河內海參威新加坡英京倫敦法國馬賽利翁○凡本銀行專辦各種實業借款及各項押款押匯經理各種定期往來儲蓄存款不論規銀英洋金磅佛郎美金均可照辦並利息請至本行面議 … 紐約及歐美各大埠並辦理銀行一切交易 … 格外公道特此通告○本銀行開設法租界黃浦灘一號○電話洋經理室中央四七○九號 … 中央六二四號

# 美國友華銀行經售意國債券廣告

本總行設於紐約 北京 天津 漢口 長沙 遼東 均設有分行 本行設於上海江西路九江路轉角 香港 馬尼剌 廣州 …

美國友華銀行謹啓

# 廣東銀行有限公司廣告

本銀行係華商自辦在香港註冊已收足資本二百萬元另存公積四十四萬元 總行設在香港另設分行及代理於廣州上海天津北京漢口英京日本美國小呂宋南洋暹羅等處專營中外各埠匯兌押匯及往來活期定期押存款等項暨一切銀行業務利權便工商起見故一切交易格外克己如蒙惠顧歡迎○上海分行地點英界寧波路二號○營業室電話中央一七七八○司理室電話中央一七七六



# 新華儲蓄銀行公共儲金

◉第四期開獎號單

中華民國九年一月二十日在北京江西會館當衆執行

經儲金人公推臨時代表 張岱青君 于友賢君 在場監視

本月共計全額一千一百九十七號共收儲金一萬四千三百六十四元所有得獎號碼以及獎金數目開列如次

頭獎一號 第一〇六九號 計洋一千二百元 所李厚卹君 北京宣武門外上斜街十六號 寗波江東永安公合得 錢玠人君

二獎一號 第七〇四號 計洋五百元 京奉鐵路皇姑屯車站 房戈昌奎君 福州廣東會館閩報館隔壁馮阿興君 北京彰儀門內牛街南口外五號 警察傳習所 南京繡花 … 劉臣君 合得

十分之一得獎計一百二十號二成半獎金計三千五百九十二元

三獎一號 第九七九號 計洋二百五十元 沈明哲君 福州城內高節里田雅英君 甯波江東東勝街新順北號秦蓮青君 北京大學法科楊懋昌君 合得

四獎一號 第二五四號 計洋一百六十元 天津估衣街晉信洋行王養田君 北京三里河路南公合生紙烟公司尤少增君 北京後門興化寺街二十九號陸德滋君 合得

五獎一號 第七五七號 計洋一百零一元 北京南橫街東頭關封縣館張問樵君獨得

小獎一百十五號 各得洋十二元號碼如次

| | | | | | | | | | | | |
|---|---|---|---|---|---|---|---|---|---|---|---|
| 八 | [illegible] | 一九 | 三〇 | 三五 | 二六 | 三九 | 四〇 | 四一 | 六〇 | 八〇 | |
| 一一〇 | 一二三 | 一五九 | 一六五 | 一六九 | 一七〇 | 一九七 | 二〇三 | 二〇六 | 二三一 | 二三六 | |
| 二四七 | 二五八 | 二六八 | 二七五 | 二七八 | 二九二 | 二九三 | 二九六 | 三〇五 | 三二九 | 三三〇 | |
| 三三八 | 三四六 | 三五四 | 三五五 | 三六五 | 三七一 | 三八九 | 四〇五 | 四〇九 | 四二三 | 四二四 | |
| 四二六 | 四四二 | 四六二 | 四六四 | 四六七 | 四七一 | 四九一 | 五〇三 | 五一二 | 五一八 | 五七〇 | |
| 五七七 | 五八二 | 五八六 | 五九〇 | 六一二 | 六二九 | 六三九 | 六四八 | 六五三 | 六五九 | 六八三 | 六九二 |
| 六九三 | 七〇五 | 七〇六 | 七四〇 | 七六九 | 七七一 | 七七九 | 七八六 | 七九四 | 八一七 | 八五五 | 八六〇 |
| 八六三 | 八七一 | 八七三 | 八八〇 | 八八九 | 九〇五 | 九一四 | 九二一 | 九二四 | 九三〇 | 九四四 | 九四六 |
| 九六一 | 九七〇 | 九八〇 | 九八九 | 九九四 | 九九五 | 一〇二七 | 一〇二八 | 一〇三〇 | 一〇四六 | 一〇四九 | 一〇六三 |
| 一〇六八 | 一〇七六 | 一〇七九 | 一〇八六 | 一〇九二 | 一一〇四 | 一一二一 | 一一三一 | 一一五二 | 一一五八 | 一一六五 | 一一六九 |

總行北京廊頭條八號 分行天津法界中街七號 上海路天津路仁口

(注意)二月二十日適值陰曆元旦開第五期獎改為二月十二日



# 最著名之香烟

最著名之香烟 最著名之香烟

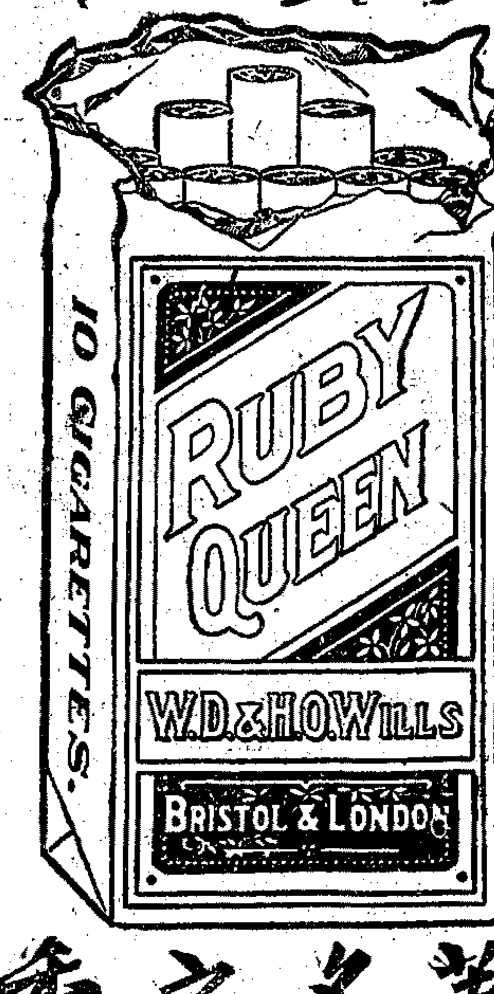


最著名之香烟

上海永泰和烟行廣告



# 英商 卜內門有限公司

BM&Co TRADE MARK.

上海九江路十二號

## 專售各種洋碱

敝公司今日各貨價目如下

蛾眉月牌純碱每担規元三兩

三角牌 B.P.TEST 甘油每磅規元二錢四分

三角牌泡花碱每磅規元三分

以上價格均以上海出棧價計算甘油有二種裝法即一噲箱內裝四罐者每罐二十八磅及裝二罐者每罐五十六磅是也此佈 1260



# 總發行 上海黃浦灘一號 美發大藥行

居家旅行必備要品 福美明達

(一)……有減輕及療治喉部脹痛之功能

(二)……能防禦各種傳染病

(三)……服食便易含納口中藥力即可普及

(四)……精製成片隨時可以攜帶

(五)……甘美如飴常人易以入口小孩服食尤宜

▲本行發行此藥已有十餘年之久因近來市上發現之品既多且雜特于包面上拓一圓形壽星標記以便辨識務希惠顧注意鑒別庶免誤混

▲本行備有精印說明書分送如蒙各界函索立即寄奉不誤

各埠藥房均有代售



# 地球商標 上品油漆

COVER THE EARTH

美國宣威廠士廠製造油漆五十餘年凡內外牆壁地板用具木器屋頂橋梁木板船舶三合土等處應用油漆色色俱全各適所用美觀耐久衛生防潮另有磁漆膠水顏料染木漆墳眼漿磨光臘各色顏料保木防腐等品價目說明書及顏色樣片函索本行即寄。各油漆店均售

上海美商慎昌總行啓

分▲北京 天津 張家口 濟南 庫倫 哈爾濱 奉天 芝罘 ▲漢口 長沙 海參威 廣州 香港 雲南府 福州 蘇約

P. 3



# 愛拉廷汽油燈

現已到申 三百支光燈

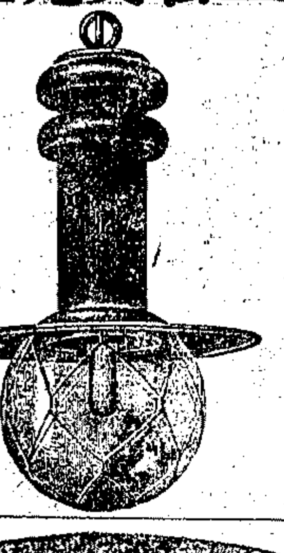

愛拉廷汽燈光亮堅固冠絕環球凡經用過眼見者均能深知其妙無庸多述奈因歐戰以來久未到申所有各處鐵路工廠從前備有此燈者均以紗罩另件無從購買為憾茲經本公司與外洋廠家訂立嵩約概歸本公司及維昌洋行為全中國總經理此燈從科學發明點用便利毫無危險光力極足製法玲瓏凡官衙車站廠棧碼頭茶酒戲場無不相宜即店舖學校客廳書樓亦取攜甚便倘蒙惠顧格外歡迎各埠如欲經售者請移玉至本公司接洽可也

上海 愛多亞路一百零四號光裕公司 江西路六號維昌洋行 啓 3062

各埠大藥房罐頭食物均有出售如購買處請向上海南京路八號雀巢牌牛奶粉公司直接函購其價每罐大洋九角五分打每十元另八角寄在內 (6)



# 保証書出版函索即奉

烏鷄白鳳丸為我號最精良可達子孫榮華之目的

本號創製烏鷄白鳳丸數十餘年遐邇皆知凡女界無論沾染各種疾病速為最效驗者以調經種子經痛白帶最為無上之品今萬應靈藥共得數百封之多可知此丸實在之功效並非虛語萬也本號榮印成冊年徵求保奏揚此丸均能效…

四肢無力而黃骨瘦 產後腹痛血崩黑塊 氣鬱肚脹 一切等症 久不受孕 胎動腹痛 上品每丸一元 懷胎發冷 …

料每丸二角半 單料每丸一角 上海其盤街寧太和號啓



# 雙妹老牌艷容霜

雙妹嚜香色粉 雙妹嚜花露水 雙妹嚜生髮油

總發行 上海南京路交通路 廣生行啓

大瓶三角五分 小瓶一角五分

本行電話四千零六十九號



## 立止白濁丸

每瓶每角三料不雙半效元倍上海街閘門北三橋牌號保和東二廿廣太啓 85

## 國貨鉛筆

中華自製硬鉛筆完全國貨物美價廉各乃稱諸君用請批發總臨十四號以答三克雅九己誼 永盛公司 3112

## 京都致和堂 戒烟茶葉香片

本堂已驗名戒烟之茶新絕皆可斷癮香片 … 盒一元二角小盒六角 64

## 廣東仙壽窩 人參再造丸

此丸專治男女諸虛百損不足精神不舒飲食大有本品此功力一雙丸 … 四兩 內二163

## 烏雞白鳳丸

此丸專治婦女諸虛體弱久不受孕無效加料洋海上雙每路廣東仙窩鐵記 … 馬里壽李 52 丙

## 續嗣聖藥 男子九醜丸

專治天先不足天陰陽遺後色慾過度病夢之陰精遺骨虛疑症服此身體功筋效立見弱強壯能補益之道每瓶二元命門膈伯抱雙料一二三茅 … 上海棋盤街一壺元上閣橋堍牌坊念二號 廣東保太和啓

## 祖傳 王蓮初

祖傳專門鐵打刀傷部人醫不同比食無力概不相如分文取法…上海所設南…路里十號 九口二三如意河…

# 申報星期增刊

二大張

第二十二期

中華民國九年一月二十五日星期日

舊曆己未十二月初五日

加利福尼亞　美國西岸省
氣候極溫和　菓木最茂暢
所產紫葡萄　盛名傳布廣
採而製成乾　備受世人賞
品質既純良　風味甜且香
潔淨而無核　補血通胃腸
調和糕餅內　無須再用糖
價廉而物美　請君試一嘗

中國總經理　上海公利洋行

(1)

## OVERLAND "MODEL 90"

今請問於諸君

**滬上汽車何者最為社會所歡迎**

如要敝公司答復此問極易但敝公司須請諸君自己審定不必憑敝公司之言而即見信諸君試往熱鬧之處如南京路外灘等處察視往來之汽車則哇弗輪特之車輛為最多諸君

**當可深信哇弗輪特實為滬上社會所最歡迎之汽車矣**

諸君得暇請至敝公司參觀當告以種種好處及價目並可出外試乘

總經理

中央汽車公司啟

地址 上海仁記路愛字二號　電話 中央三八〇九號

**每次未搽粉之前**

**先搽些旁氏白玉霜**

可使粉在皮膚上久留不減色　因旁氏白玉霜之功效　在着膚即侵入　不現油光氣　冬日搽之　且可免凍瘃之患　其如粗糙油光及皮膚上種種斑點　均可因此霜以避免之　誠化妝品中首屈一指者也

上海怡昌洋行總理

※紀　載※

## 一週間世界大問題之經過

▲實行和約。德約既於一月十日調印告成。自是遂進於實行之程途中矣。自本週所接電訊觀之。已在實行中者有下列數端。

㈠國際聯盟。國際聯盟行政議會。已於十六日在法國開第一次會議。據去年四月二十八日巴黎和會大會所通過之國際聯盟約章。聯盟機關有三。一曰秘書廳。一曰大會。以同盟各國之代表組成之。一曰行政議會。以代表九人組成之。九人者。美英法意日五大國各出代表一人。其他小國合推代表四人。今茲第一次會議。列席者僅八人。則以美國猶未批准和約。故其代表暫不列席也。八人中除英法意日代表各一人外。小國合推者為巴西希臘比利時西班牙四國之代表。

㈡引渡德皇。依據和約第二百二十七條。德皇及其他戰事罪犯。應受協約國審問處罪。德皇避居荷蘭。已及一年。故高等議會致牒荷屬。要求引渡。幷由委員會開列戰事罪犯名冊。照會德國。要求交出。然兩國是否允可。未可知也。

㈢希來斯維公民會。希來斯維 Schleswig 為丹麥巨特蘭 Jutland 半島與日耳曼連鎖之頸項。本丹麥領土。一八六四年以普丹戰爭之結果。與其南端之霍爾斯但 Holstein 省為德所併。然其地多丹麥人民。乘德戰敗。乃為歸還祖國之運動。本屆和約規定希來斯維之前途(屬丹抑屬德)。由當地公民自行開會投票決定。幷分其地為三區。北部為第一區。中部為第二區。南部為第三區。投票之日期。北先南後。和約實行後十日以內。德國官吏軍隊皆行退出。而由國際五人委員會(協約國委任三人。瑞典挪威各任一人)暫行管理。德官退出後三星期內。第一區舉行公民投票。第一區投票後五星期內。第二區舉行投票。第二區投票後兩星期內。第三區舉行投票。三區投票完畢。即組國際七人委員會。(協約委任五人。丹麥德國各任一人)專任劃界事宜。(和約第三章第十二節)今茲根據是項規定。組織國際五人委員會。以英國駐丹公使為會長。接管第一區行政事宜。限德國官吏於一月二十日退出。二月十日召集第一區公民投票。大會英法水陸軍並佔領第一區之都會佛蘭斯堡 Flasburg 港。

㈣接管薩爾區域。薩爾 Saar 者。河名。為來因河支流莫塞爾 Morelle 河之小支流。附近地帶。產煤至豐。其始法索其地以賠償其東北部煤礦在戰爭時所受之損失。英美反對此議。於是規定折衷辦法數條。(甲)薩爾區域煤礦之保管權。完全讓予法國。(乙)凡為開採煤鑛所必需之經濟上法律上之保障。皆予法國。(丙)政權授予國際聯盟行政會議所委任之五人委員會。(法籍一人。薩爾流域本籍一人。其他三人以非法籍亦非德籍之他國人充之)德國拋棄原有之主權。以十五年為期。(戊)十五年後。薩爾域之前途。或繼續現在辦法。或併於法。和併於德。由公民開會投票自行決定。(和約第三章第四節)今茲國際聯盟行政會議既已開會。其第一案即推定管理薩爾區域之國際五人委員會。結果除法德兩國根據約文應得委員席各一人外。其他三席為英比日三國所得。(圓)

▲二次和會。英法意三國首相所組之二次和會。自本月十日開始開會。討議去年和會所未了之重要問題。已誌上期增刊。彙觀本週所接電訊。則其會議經過之可記者有左列三端。

㈠對匈和約。自去年一月十八日巴黎和會開會以後。迄於年終。對於德奧布三國之和約。次第告成。留至今年二次和會應予議成者。對匈對土二約耳。匈牙利政變頻乘。始而共和。繼而共產。繼而舊與皇族建設形似帝制之政治。協約國以其無代表全國統一穩固之政府也。故未遽與言和。及去年年杪。始促令派遣代表赴法談判媾和條件。十五日以對匈和約授與匈代表。限匈牙利於十四日後提出答覆意見。閱三日。匈代表返國。就商於其政府。至簽字之期。猶未確定。

㈡阜姆問題。二次和會議案。以阜姆問題尤為主要。三國首相志在立即解決。迭誌本刊。十四日。高等議會以議決之辦法。遞交巨哥斯拉夫代表。其辦法阜姆仍為意有。而其港口。作為列國公有。處國際聯盟保護權下。腹地則屬於巨哥斯拉夫。達爾瑪希 Dalmatia 海濱。除柴拉 Zara 及一二小島外。皆為巨哥斯拉夫所有。(倫敦每日新聞)二十日。巨哥斯拉夫遞復文於高等議會。閱其內容。對於高等議會所提之計畫。不肯承認。以是知高等議會之所謂解決辦法。必有大不利於巨哥斯拉夫者在也。二十晚。高等議會討論是案。與巨哥代表會商後。堅持意首相之意見。限巨哥斯拉夫於四日內無條件接受高等議會之調停辦法。結果如何。試拭目以觀。

㈢首相會議之閉幕。三國首相會議。開始於本月十日。開幕之始。即有會期短促之消息。今其命運果僅十日。法國克勒滿沙十八日辭去總理職。所兼全權代表職。終必易人。自在意料中。二十日夜之首相議會。為最後一次之會議。各代表皆與克氏送別。次日英意首揆聯翩返國。自是首相所組之高等議會告終。而將以各國大使所組之高等議會代之矣。(圓)

▲法國更易政府。本屆法國更選總統。有候選總統之資格者。總理克蘭滿沙。參議院議長波學懷 Bourgeois 眾議院議長戴香納 Deschanel 聯軍統帥福煦等。十六日。兩院聯合會。假投票舉定戴香納克蘭滿沙二人為候選總統。次日正式投票。其結果。則功勳卓著之老虎總理克蘭滿沙。竟敗於社會黨所推戴之眾議院議長戴香納氏之手。是日共投八百八十九票。戴得七百三十四票。(社會黨除領袖二人未投票外。多數皆投戴票)榮那特 Jonnard 得六十六票。克勒滿沙得五十六票。波學懷得六票。福煦得二票。尚有四人各得一票。

十八日。克蘭滿沙向舊總統卜恩加賚。呈遞辭職書。翌日任米勒蘭 Millerand 氏組織內閣。其閣員已宣佈。大都國會議員也。法國當局。新舊遞易。如其政策或有變更。則影響於世界形勢者。必非淺尠也。(圓)

▲過激黨。本週中關於過激黨問題之消息。紛至沓來。以是知本問題之愈益為世界所注目矣。爰綜合各方來電。述其概況。

㈠過激黨之侵略。最近過激黨向五方面先後取攻勢之侵略。其一西擊小弱之波蘭。波蘭破則德俄聯盟之機熟。而歐洲之所謂資本主義者殆矣。其二南擊台尼金。台尼金走。則可以控制黑海海權。圖取南出地中海之孔道矣。今台尼金所部。節節敗走。除乘艦保克里米亞半島 Crimea 與逃避 Odessa 海港北面陣地株守一隅。未知其能否免於殲滅。其三。東南越高加索山。出波斯阿美尼亞米索波達尼亞。煽惑回教徒。以搖動英人領土。高加索山南麓有喬治亞 Georgia 亞才倍疆 Azerbaijan 二新國。雖有代表赴法。向高等議會中述抗拒過激黨之決心。而其國力微弱。欲其抗過激軍。猶之螳螂當車。北麓有達基斯坦 Daghestan 新國。式微尤甚。其北則有杜士夫將軍統率之高加索騎隊。今猶能扼守桐河 Don 陣線云。其四。自裏海烏拉爾兩方攻略中亞細亞。沿薩瑪拉塔什干 Samara-Tashkent Railway 及外加斯比亞 Trans-Caspian Railway 兩鐵道線。進窺布哈爾 Bukhara 及費爾干 Ferghana 部。(薩瑪拉在俄國東南窩瓦加河 Volga 下流。鐵道自此出發。渡烏拉河上流入中亞細亞。抵鹹海北岸。溯錫爾河 Syr 至塔什干。外加斯加亞鐵道。自裏海東岸之克拉斯諾伏斯克 Krasnovodsk 發軔。東經謀夫 Merv 布哈爾撒瑪爾干。至浩罕)自中亞細亞南窺阿富汗。則可以建瓴之勢。侵擾印度斯河平原。其地人民。向為回教徒。故在在可以宗教戰爭之說煽令舉事也。其五。沿西比利亞鐵道。向遠東方面拓其勢力。去年年終。敗柯爾恰克。佔伊庫資克。與社會革命黨攜手。以收拾西比利亞俄人之民心。今其勢力。已駸駸乎及貝加爾湖以東矣。

㈡各國對待過激黨之態度。過激黨聲勢之浩大。約略如前節所述。綜觀最近各國對付之態度。則可以分之為三大派別。(甲)絕對干涉派。日本在西比利亞之增兵五師。闡與謝米諾夫之在赤塔建立政府。是為絕對干涉派。然日與謝氏二而一者也。日欲增加勢力於北亞。並藉口於我所不承認之軍事協定。餂我共同出兵。以攫得大陸上之優越地位。謝則藉日之助。欲乘時崛起。代新敗之柯爾恰克稱雄西比利亞。近今消息。日人行動。為俄民嫉視。謝部西進甚至阻於捷克軍。則其不能當大衝可知已。(乙)防禦派。以過激黨之將西侵波蘭南出黑海東南聯阿富汗震驚印度也。最近乃有防禦派之發生。美國陸軍總長及議和代表勃里斯 Bliss 在眾議院主張以餘剩軍械接濟波蘭。此其一也。英國某軍事家著文痛論近東之危狀及過激黨猖獗之可慮。字裏行間。時露出兵遏制之意。(十五十七兩日倫敦電)此其二也。十九日。高等議會集英法海陸軍領袖討議俄國軍事要。雖其結果秘不可知。而英國代表方面消息。謂協約國今僅取守勢之計畫。以保英人之利益。如過激黨不侵逼鄰近土地(指阿富汗印度)則協約海陸軍不取攻勢云云。同時地中海瑪爾太 Malta 軍港之軍艦多艘。奉命開赴黑海君士坦丁一帶。防護英在印度方面。亦有增兵之舉。此防禦說之見諸實行者也。(丙)自不干涉進而為通商派。英法對於俄事。採不干涉政策。此上年初冬事。而迭載本刊者也。最近美國通牒撤退西比利亞駐兵。及捷克軍之漸次歸國。皆實行不干涉政策之最顯著者也。今則協約諸國。自不干涉進而為通商政策矣。俄國幅員廣大。地勢平坦。南部黑壤。尤為腴沃。農產之富饒。素為各國所艷羨。近年收穫之豐。為三十年來所未有。而西歐諸國。兵燹之後。元氣未復。糧食原料。需要至亟。高等議會乃決議取銷對俄封鎖政策。而恢復兩方通商。以製成品輸入俄國。而將俄之農產物運銷西歐。雖其所許者。謂僅俄國協濟會。始有此種利便。而全俄農民。當悉受惠也。又恐人民輕信流言。謂協約國將與勞兵政府開始媾和也。遂美其名曰協約對俄政策。並不以此舉而有所變更。然倫敦每日新聞。仍稱高等議會決議與俄通商。將使媾和之希望。更進一步云。(圓)

▲勞工問題。英國之路工。大會已拒絕政府條件。後鐵路人員。復於十四日派代表往唔吉特士那恩兩大臣。其會商結果。政府似有讓步之意。惟僅將原案稍事改纂。而不願完全放棄其主義。並將新提案交鐵路聯合會代表湯末士審查。而嗣據十五日倫敦電稱。鐵路人員已允接受政府條件。則茲事轉瞬即可解決矣。其鋼鐵工人之罷工解決方法。(參照二十期本刊)雇主方面已允每星期增加工資五先令。而勞工方面則於十日投票表決接受雇主提議條件與否之問題。竟以一萬七千七百十八票對九千六百三十一票而否決。是以遷延至今。尚未解決。但十五日之倫敦消息。則謂將再行投票。而鐵工大會。已有承認雇主條件之意。由此觀之。勞工似已有讓步之表示矣。德國國會於十二日起發生擾亂之事。其原因關係羣眾反對政府提出建設勞工議會之議案。又說謂此次羣眾示威之源因。乃工會聯合會會開大會議決。國內實業組織。須歸工會管理。並有「政府若不能於一月九日以前允如所請。則全國罷工」之宣言。當時警察與羣眾衝突。死傷極衆。十四日共產黨宣告罷工二十四小時以示威。因憤於警察之舉動過於橫暴。然未能全體響應耳。同時尚有魯爾竟亭邦之礦工因要求每日工作六小時及供以較美之食品。於十三日有罷工之舉。既而發生暴動攻擊市政廳。至不可收拾云。德國目前以戰後之創痍未復。國內暴動有觸即發。勞工問題之不易圓滿解決。職是故耳。意大利鐵路工人宣布罷工。規模極大。幾已蔓延全國。其北部中部均有一致表示。僅南部之運動竟歸失敗。政府現取強硬手段。於各重要市鎮。已宣布戒嚴令。其結果如何。尚不可測也。澳洲商船機師之罷工。至今尚無解決之望。雖曾與總理休士會商。而仍不得要領。各州之機師代表團於十四日出發而態度依然強硬。苟政府不努力調停。則未必有結果也。印度之織工罷工情形與上星期本刊所載者。尚無變化。而廠主聯合會以工人於罷工前未先事要求。頗為憤慨。一時恐不能解決也。(譯)

※譯　聞※

## 法新總統戴香納氏之略歷

(譯中法新彙報)

法國新總統戴香納氏 Deschanel 名保羅 Paul 佑琴 Eugene 魯意 Louis 一八五六年二月十三日生於比京布魯塞爾 Brussels 初肄業聖巴伯學校 Sainte-Barbe 後入康考賽國立學校 Lycee Concorcet 一八七二年得文學學位。一八七五年得法學學位。至其文學上之生涯。則初隸政府公報。繼隸政治文學評論報。一八七七年專任辯論報編輯事務。其後著書多種。專述屬地政治。一八八三年著安南問題。一八八四年著澳洲之法國政治及巴拿馬運河二書。後者贅塞治 Ferdinand de Lessepo (開鑿蘇彝士運河之法工程師)為之作序。巴黎商業地理學會贈以拉貝露士 Laperousse 獎章。一八八七年著法國在太平洋之利益一書。亦受巴黎商業地理學會之獎勵。至關於史學及評論之專著。則一八八八年著演說家與政治家。一八八〇年著女容論二書。皆受法國大學院之獎勵。一八八九年著政治哲學論文。其他著述不及備載。氏所是爲法國大學院及科學院之會員云。

戴香納氏之進身政界。始為內務總長瑪賽爾 Marcere 之秘書。(一八七六年)繼為內閣總理西蒙氏 Simon 之秘書。(一八七六一一八七七年)一八七九年五月四日為塞納瑪耐 Seine-et-Marne 州總秘書。同年十二月三日遷勃來斯脫 Brest 知事。一八八一年四月四日任麻城 Meaux 知事。後即卸職。以接受眾議員之候選席。蓋特戀鄉 Dreux 之人民感戴氏之德政。推以為候選員也。然其結果。加底諾 Gatineau 氏當選。戴氏卒歸失敗。一八八五年。戴氏列名安爾羅耶 Eure-et-Loire 州共和黨選舉名冊中。卒在第二屆選舉中當選為眾議員。翌年六月二十八日戴氏在院中發表保護發類之論。大為輿論所贊許。報紙同聲稱揚之。氏之辯才始傳揚全國。一八八八年二月二十九日氏在院中討論對外政策。對於法國在近東之利益。發為宏議。其影響於社會者至大。其年十月。討論海軍預算案。氏復摘出海軍行政之積弊多端。及一八八九年之選舉。氏復被選為眾議員。自是每屆選舉。常獲重選。

是故自一八八五年至一八九六年。氏在眾院中佔有極重要之勢力。無論內政外交問題。咸能應付裕如。凡所陳述。俱根據檔案約章。其思想正直而平穩。以是名聞全國。一八九六年被選為眾議院副議長。一八九八年擢正議長。其後又任外交及屬地委員會會長。是為一九〇五年至一九一二年間事。自是又為眾議院議長。當一九一三年總統法易爾 Fallieres 卸任時。戴香納氏亦曾一度為候補總統。雖其結果卜恩加賚 Poincare 獲一百八十票當選為總統。然戴氏所得亦有八十三票云。

一九一四年八月四日。眾議院表決對德宣戰案。氏即以議長之資格為其主席。自是凡在戰爭期內。眾院關於內政外交之種種討議。氏均主持之。至其所發愛國之言論。則不遑縷舉矣。故戴氏之為議長。在近數年中。直非尸位素餐者可比也。

去年十月十九日。眾議院閉會。戴氏將卸議長。以從事於選舉之運動。乃為最後之演說。謂自此次大戰中獲一最高之教訓。德奧俄土四國高壓之權勢與緘嘿不宣之制度。致墜其民於深淵之中。反之。法英比意美五國採用代議制度之民主政治。傾向國際公道之主義。即吾國所首先提倡。而今尚進行不息。以抵抗凡百高壓與狡猾之勢力者。則已將彼危及世界自由思想最可畏懼之軍國制度擊破無餘矣。蓋專制政治者。人類政治上最危險之制度也。

戴氏為開明之愛國志士。故對於現在人羣之制度。目為不完善而要求改良之。其言曰。苟國人而不滿意於某種不合理之行為。則國人當自行阻使勿為。國人其速選出堅決不拔之多數人士。以實本院。對於吾國制度勿破壞。勿致之於麻木。要在改良之。以發生穩固之新政治。而解決現在呈露吾人目前之外交社會經濟財政諸問題。故在新生之世界中。吾人之進行。當誌此格言曰。「凡百事物。為國家而行。以自由而行。向公道而行。」(圓)

## 對於巴爾幹式歐洲之評論

▲英國評論之評論

錫萊赫特而司登氏 Sisley Huddleston 者。巴黎和會中極有名之英國通訊員也。見大戰後歐洲形勢。極為紛擾。嘗慨然曰。舊昔大國瓦解分崩。中歐一帶。及波羅的海沿岸地小邦紛起。政治經濟。時有不相容納之勢。外交家厠身其間。已難處理。列強對此形勢。不獨不為之設法聯合。而反推波助瀾。促其分析。殊為可異。流弊所屆。全歐將成為巴爾幹式之形勢也。和會政策。全取高壓手段。而無折中辦法。戰事告終後。國界甚為混亂。不知俟至何年。始能劃清也。

小國林立如此。其多非徒對其自身。至為不利而已。即對於歐洲全局。亦足為大患之源也。就現在世界大勢而論。新造小國。斷難獨立自存。稍察舊奧境內新邦之形勢。即可知此言之不謬。今日之奧。孑然獨處於大陸之中。四境無一可通永不能吐氣於海外。而其政治之組織。又至薄弱。幾無發達之望。維也納京城之形勢。本足控制極大幅員。今則將日趨蕭條矣。繞其四周者。為意大利巨哥斯拉夫 Serbo-Croats-Slovenes 匈加利提克斯拉夫 Czecho-Slovak 四國。此數國者。其地位皆足凌駕奧國。而奧與彼等實有唇齒之關係。不能去之而獨存也。且奧常有饑饉之慮。內憂外患相逼而來。奧其將無寧日矣。今之歐洲大陸。已無貧國存在之餘地。若奧惟外援是賴者。於奧固不利。歐洲之和平。恐亦難永保也。惟將來之形勢。未必若吾人逆料之嚴重。恐此後之奧將為捷克巨哥波蘭三國之禁臠。受彼等經濟上之箝制。而日就困乏也。奧國昔日膏腴土壤。皆已剝奪無遺。今所存者。祇一貧而且弱之殘餘耳。

大戰所醸成之中歐各小邦。皆有稱霸凌人之野心。波蘭雖小。然根基已固。頗有發展之望。各新造之小國。見波蘭之有為也。皆欲步其後塵。以納於大國之林。彼等雖自覺其弱小難與人爭。然為求自存起見。不得不擴張領土。以扶植其勢力。方脫羈絆。而即欲雄飛。實為可驚。推其不欲長處微弱之情。自屬可原。蓋不圖擴大。定歸淘汰也。

然此種爭長鬪巧之勢。實將為歐洲之大患。相互嫉妒。互施詐術。以政治相鬪。以商業相搏。至難以解決時。惟有訴諸武力耳。咸以意氣相尚。歐洲各國。倘有安然相處之望耶。當小國相爭相擾之時。諸大國定不能熟視無睹。食指一動。野心即勃發矣。德經大創之後。已萌收攬巴爾幹各地之奢望。以七千萬久經訓練之人民。制區區十萬之衆。固易如反掌也。

今日歐洲諸大國。對於新造諸小邦。咸曰某也當受我保護。某也當受我扶助。某當入法之勢力範圍。某當託英代管。此種聲浪。實足為大患之根源。而當竭力卸行消滅之者也。所可異者。各小國鑒於自國獨立能力之薄弱也。亦皆願依附一大國以為屏藩。如布加利亞願受意之保護。波蘭願與法聯。巴爾幹 (The Balkan State) 諸國。頗傾向於英。若曹渴望聯歡之般外交家。對之竟不知所措。蓋受之未必為利。而卻之未必為禍也。

除上述專圖苟安之數國外。亦有深明大勢者。若巨哥斯拉夫是也。彼等見寄人籬下之不足恃。遂聯合三族而為一國。號曰巨哥斯拉夫。(按巨哥斯拉夫為塞爾維亞克羅維亞及斯拉凡尼亞三族所合組)若彼三族至今而猶各自圖存者。歐洲政局之紛亂。必益劇矣。苟此種合併之政策。能為多數新邦所採取。則疆域問題上之爭端。可大為減少也。合併之法。採聯邦制。最為適宜。各民族之國體。各自保存自治權及主權之自由。惟對外之經濟政治則一致行動。若是則內爭可免。而外界之壓力。可以抵禦矣。實行此種政策。誠非


製照相銅版鋅版者鑒
本館現在置有銅版部專製精細照相銅版及鋅版鉛版等件質料精良價格公道且製造之法非特迅速又極優美特此佈告
申報館啟

學理應用催眠術治病矯癖
專治精神病(神經衰弱)諸種惡癖(神經病)其他醫藥不治之症無不靈驗神速
兼授最新式催眠學術在遠方者通信教授備有章程函索即寄
鮑芳洲催眠術治療院 開設上海老靶子路八十七號東西北二三七七六號

最新出版 童子軍游戲法
是書係上海童子軍十二隊副隊長陳伯源君所譯黃縣林曉聲君校閱內容豐富全書計分十二章條理詳明為各小校童子軍最適用之書由本館發行以來風行全國銷數甚鉅定價每冊二角五分現在存書無多欲購從速
申報館出版部啓

牙科醫士王欣慕先生來滬
王君欣慕福建人服業於牙科專門學校曾在廈門及南洋一帶行醫有年牙科一門尤所擅長奏効神速毫無痛苦各種治牙手術用新法包醫全愈取價從廉所用藥品均極和平口碑載道近由天津返廈道經滬地同人等因見王君存心濟世深知對於貧苦病人尤能格外體恤故特挽留幷登報介紹俾有牙患者之問津焉寓所設在東亞旅館百十六號房內
介紹人 倉渭濱 葉清和 吳如山 張榮棠 仝啟

易事。然捨此別無良法。以解今後之危機也。知難而退。為大政治家所不取。若深信此策之有造於歐洲。不妨積極行之。巴爾幹各族雖積不能下。如行此策。則將來之和平固未絕望也。

巴爾幹各地。對其將來形勢之險惡。似已有所覺悟。而已從事聯合。波蘭與烏克蘭亦已有携手之趨勢。其進行方法。是否適宜。尚屬疑問。然肇端已見。他日合波蘭烏克蘭立陶宛愛沙尼亞哥爾蘭諸國。為一大聯邦國。以保持其已得之獨立自由。固可指日而待也。

各大國須放大胸懷。不可因各小國相聯合。而起驚慌。蓋此乃政治進化必經階級。斷難以高强手段阻遏之也。(通一)

## ※經濟※

# ◉美國之實業會議

▲會議之目的　美國實業會議之目的何在。性質何似。為茲篇亟須說明者也。總統威爾遜氏致國民實業協議會理事長亞力山大氏之公函。係說明該會議之目的及性質者。茲揭之於篇首

實業界之前途。須有一定之方針。為其基礎。至其實行之方策。必先於各方面有一度之商榷。然後可以酌定之。茲須就僱主被僱者及具有經驗於實業者之中。選擇代表數人。共同下一適當之判斷。庶有裨於實業界之將來。是以余已決定召集會議。其議員即由美國總商會選出代表五人。國民實業協議會五人。農民團體三人。企業銀行家二人。美國勞工會聯合會十五人。及余於公衆有名之人士間推薦十五人。該會議擬於十月六日在華盛頓舉行。所議者。不僅限於實業界而已。凡影響於國民全體之重要問題。及勞動資本之調和策等。皆包括討論之。所希望者。能以協力一致之精神。謀國民全體之利益耳。願自此次歐戰以還。我國實業界自然之發達。已横遭阻礙。不能不急圖恢復矣。且近時同盟罷工之風潮。日盛一日。所受損失何啻鉅萬。故其消弭之策。亦將在該會議中討論之。(下略)　威爾遜啓　九月三日

總統公函除致亞力山大氏之外。同時發送於美勞工會聯合會會長根帕斯氏。企業銀行家協會會長倍克氏。美國公正會會長鐵德穩氏。農業會會長威爾遜氏。農民會會長巴萊德氏。美國總商會會長法格森氏。以徵求其同意。據威總統之公函所述。該會議為僱主被僱者及公衆三部之代表。合計四十五人所組織。而其後公衆之代表。為二十二人。婦女三人。勞工代表十五名。鐵路人員四人。更加以勞工總長威爾遜氏。及內務總長雷恩氏。合計之共六十三人。十月六日行開會式於華盛頓之汎美會館。照預定之日期也。該會所網羅者。皆第一流人物。所討論者。皆極重要事項。幾為美國從來未有之盛大會議。况全美各地之同盟罷工。頻發不已。該會議之召集。尤當視為重要者矣。

▲輿論之冷淡　當開會之際。一般言論界皆極抱悲觀。蓋所期於該會議者大。則其失望也亦大。至言論界所以於開會之初。即抱悲觀者。亦有種種之理由。第一。威總統為該會議之主宰。而以抱病故。未克親臨指導於會議。前途遂不免生悲觀之幻想。第二。勞工代表者中於開會之先。即有拒絕列席者。初鐵路員同胞會以所選代表不公平之故。遂拒絕列席。嗣經鐵路局長哈因斯之調停。選出四人為代表。直至開會日始就解決。第三。勞工界與資本家利害相反。有不能調和之要求存乎其間。且雙方均有極端派。遂無協商之餘地。第四。勞動資本之調和。無解決之標準。各省之勞働法互異。改訂之匪易。第五。會議開會之際。各方面均無準備。如資本家代表亞力山大。於六日晚發表其宣言書中。有僱主代表於實業會議開會後。應議之案。尚未有所準備云云。

勞工總長之開會辭中。有「諸君若能以所有之學識經驗。會精聚神而草就宏篇。則可與大憲章。獨立宣言。奴隸解放宣言等。共垂不朽」之語。而社會黨報紙。則冷嘲熱罵。著為社論。以闢其欲求資本與勞動調和之非。並謂勞工大憲章。決非於一朝一夕之間。所能成就者云。內務總長雷恩氏。推為議長後。其演說辭中有「余於專利局報告中。見夫美國之新發明。較其他之大國為多。則知富有發明能力之美人。必不使本會議無所供獻於解決精神上之問題。故本會議之成功可操左劵」之語。其推理之錯誤。已為各報所議。華盛頓每晚郵報云「勞働與資本之衝突。苟有圓滿調停之方策。則誰不歡迎。惟以糊塗一時。而視為長治久安計。則稍具智力者。斷不能承認之。蓋實業之根本法則。決非局限於階級相互之感情也」云。由此觀之。則其輿論之冷淡可見一斑矣。

▲議事之規則　會議開後。翌日即定議事規則。大略如左。

一・除星期日外。每日會議時間定於上午九時半至十二時半。下午二時半至五時半。

一・議案須討論者。概須筆錄。且須經所屬部之同意。提出後須先報告於總委員會。或以後應組織之各種小委員會。然後提出於本會議。經公共討論決議。

一・總委員會以十五人組織之。凡依據本規則第二條所提出之議案。須先由該委員審查之。總委員會認為必要時。得組織各種專門小委員會。其委員之選舉方法。與總委員會同。以各部同數之委員組織之。總委員會及將來須組織之小委員會。有對於議案分類及報告意見之義務。但所發表之意見。非經各所屬部多數之同意不可。

一・本會議之表決方法如下。各部之投票。由各部多數決定之。然所有問題。須三部一致認為有提議之必要。始得為本會議之議案。

一・三部之意見若不能一致。則各部之全部或三分之一以上之少數派。各自表決通過。然後提出於本會議。請求審查。但此項議案須載於議事錄中。

規則原文共十四條。以上所述。係摘錄者。僅就此而觀。則可知該會議提出之議案。限定須經各部之同意。其所以有此嚴格之規定者。因開會以前。勞工之請願書已等紛至沓來。假定毫無限制。則於此短時期中。決無議畢之望。當時雖有人反對。而已經衆決定矣。

委員會由各部指名三人組織之。推卡德彭氏(有名之法律家)為委員長。當時更組織議事規則委員。暨其他專門小委員會。如生活費騰貴委員會(Commitee on High Cost of Living)勞働時間工資及婦女小兒委員會(Commitee on Hour of Labour, Wages and Wome nand Children in Industry)均陸續組織之。該會議之議長。為內務總長雷恩氏。經全體通過。毫無異議。至勞工總長威爾遜氏之得列席該會。係由根帕斯氏提議。經衆贊成者。其各部部長投票選舉之結果如左。

公衆代表部　巴爾克氏(紐約證劵交易所員列席於巴黎最高經濟會者)

被雇者代表部　根帕斯氏(美國勞工聯合會會長)

雇主代表部　悔拉氏(前美國總商會會長)

▲最初之挑戰　會議既開。當日雇主代表提出議案。大致謂「美國各種事業之雇主及被雇者。須共謀增加生產。而對於勞働。既宜與以適當之報酬。則於投資及管理。必需之資本。亦宜與以正當之收入。故於兩者之間。有互相維繫之必要」此項議案。就表面而觀。似無關緊要。孰知啓該會議後日之爭端者。以此。

# ◉美國西部森林火患之預防法

美國在一九一八年份。森林地面之遭火災者。達一千五百英方里。農部附屬林業局。雖用種種方法。預防火患。並在高山之巔。或大樹枝葉中。設置火警瞭望臺。而視線究竟有限。深山邃谷之中。往往火已燎原。而臺中探望者。尚未見及。即使見矣。亦不能確知其所在。至一九一九年六月間。加利福尼州始利用飛機。巡視森林地帶。以預防火患。陸軍部以林業局之請求。即撥飛機六架。駕駛人員及機件等稱之。用以巡視西部六百萬畝之大森林。六七八三月間。駛行之途程。

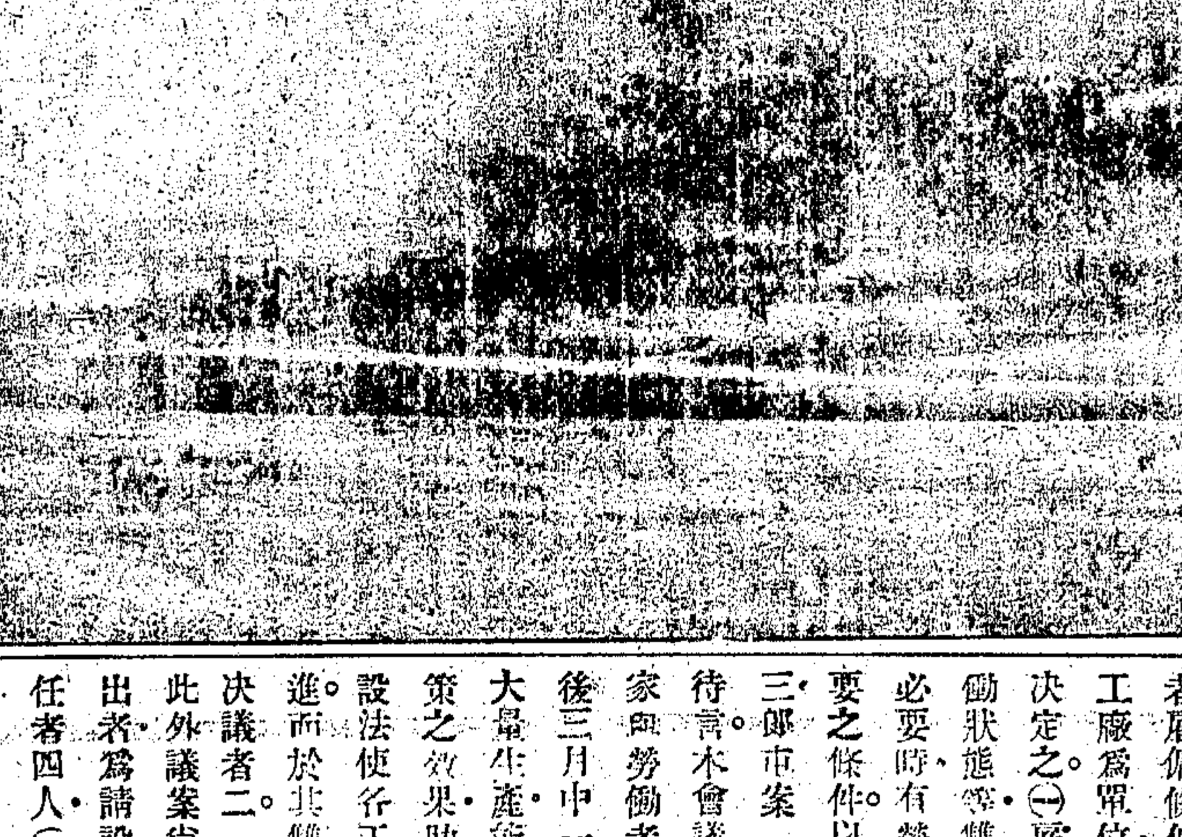

共計九萬二千六百零五英里。雖未有無線電報無線電話之裝置。而其報告之速。審視之正確。究勝於從前固定之瞭望臺也。九月以後。好畋獵者。多携火器入林。故火患愈益頻繁。自用飛機晝夜翱翔。巡視不息。而火患日減。蓋飛機在八千五百尺之高度時。視線可以達於九十英里。一見星星之火。立即報告救火人員。可以撲滅於俄頃之間也。山中居民。從前常恐殃及池魚。今則終日聞空中機聲軋軋。皆可安枕矣。(圓)

八日為開會之第二日。農民代表者即提出關於待遇農民之議案。有威嚇之意。大致謂若以非正當之態度待遇農民。則將同盟罷工云。該會議農民代表之地位。係編入雇主一部。誠奇怪之現象也。

當初以該會議無準備。而抱悲觀者。頗不乏人。前已言之矣。而開會後。各部提出議案。頗能引起一般視聽。九日。勞工代表即以挑戰之態度。提出關於解決鐵工罷工問題之根帕斯案。於是該會議中之空氣。漸呈混沌之象。其他議案之重要者。雇主代表則有關於共同商議(Collective Bargain)之洛克弗羅案。公衆代表則有關於停止實業爭鬪之朗屯案。更有被雇者代表提出之十一條要求議案。此種議案。均與勞工問題有重大之關係。故不憚煩而錄其議案如左。

一・根帕斯案　現在全國之鐵工罷工。不僅使直接有關係之人受莫大之影響。而於一般實業界之雇主與被雇者之關係。日益險惡。本會議之宗旨。原欲謀實業之安固及雇主與被雇者間之調和。故極希望對此問題。有公正之調停。今特提出議案。請衆表決。

㈠於本會議之三部中。各選出二人。合計六人。組織委員會。專任調停鐵工業雇主與被雇者間之衝突。

㈡於委員會討論尚未宣告終結以前。要求勞工即日上工。並要求雇主仍與罷工之工人。以固有之地位。

二・洛克弗羅案　大總統召集本會議之目的。不外乎欲立將來實業上之新方針。而以公正友愛互讓之精神。調和勞働與資本之衝突。互相信賴。互相協力。庶幾雇主與被雇者個人之關係。得以復舊。故本會議須承認一種能決定被雇者雇傭條件及勞働之狀態主義。至代表形式若何。或以各工廠為單位。或以各團體為基礎。則準當時之情形。由雙方決定之。㈠雇主及被雇者。須各派代表。商議雇傭條件及勞働狀態等。雙方之疏通。宜有完美之結果。妥善之條件。㈡於必要時。有勞工罷業之災者。須先定保險方法。及其他必要之條件。以上皆須表決者也。

三・郎市案　增加生產額。減少生活費。為當今之急務。可不待言。本會議所希望者。即從速除去各種之障礙。而使資本家與勞働者。弭其爭端。庶幾得恢復實業之原狀。故要求此後三月中。一律中止爭鬪。此請決議者一。

大量生產。能使勞工於勞動中得莫大之利益。更以社會政策之效果。助長其自尊之心。提起其價值觀念。故本會議宜設法使各工廠之雇主及被雇者。能互相謀生產能力之增進。而於其雙方代表之委員會。亦宜竭力援助其發達。此請決議者二。

此外議案尚多。如公衆方面馬克那布氏(舊金山律師)提出者。為請設勞働仲裁審判廳案。其組織內容。以大總統選任者四人(其中一人為婦女)上下兩院各二人。現在生存之前任大總統若干人。為該審判廳推事。專判決勞働紛爭之案件。台尼森氏所提出者。為承認共同商議案。拉塞爾(前社會黨領袖)所提出。為禁止不當利得案。即工資增加。物價有騰貴之虞。故倣英國禁止資本家高抬價格。以圖不當利得之法案。勞工總長威爾遜氏所提出者。頗堪注目。錄之如左。

各主要工業之雇主及被雇者。以同數之議員。各組織一委員會。各種小工業另組織一委員會。共同解決一切勞動紛爭。但其所決議之方法。須全體一致通過。否則須於中央委員會(委員由大總統選任)解決之。若再延不解決。則選舉審判局審判之。審判員亦須委員會全體通過。否則由大總統所選出之二十名候補審判員中。抽籤決定之。

▲勞工之議案　勞工方面提出議案共十一條。以其全文過長。不及備錄。僅撮其要點如左。

一・勞工有組織工會之權利。

二・工會於雇主及被雇者之間。有解決關於工資勞動時間。及雇傭條件等事項之權利。

三・勞工於解決關於工資勞動時間及雇傭條件之時。有選舉代表之權利。

四・有言論出版集會自由之權利。

五・雇主於勞工團體代表商議關於勞動條件之時。有組織組合之權利。

六・一日八小時為勞動時間。一星期中應休息一日。

七・雇主對於被雇者及其家族。須規定生活必需之最低工資支給之。

八・女工為男工同量之勞動者。須支給以同額之工資。

九・禁止使用十六歲以下小兒為勞工。

十・雇主及被雇者於每種職業。以同數之代表。組織協議會。相互擁護其權利。並謀增加生產能力。調和勞動資本。更由各業協議會組織聯合協議會。

十一・外國移民。於不受本國同化及本國勞工失業增加時。得禁止外國移民。欲達此項目的。故於和平恢復後二年中。禁止外國移民入國。

右列各項。輿論界咸稱其穩健。如每日郵報。議壇日報等。皆有贊許之辭焉。

▲雇主之迎敵　十日。雇主代表亦有議案提出。其全文有十二條。茲摘其要領如左。

一、生產　雇主及被雇者。均不得因工資增加。而故意為使生產減少之行為。

二、生產單位　生產單位。不能以職業之全部或一部而定。須以各個之工廠而定之。

三、勞動狀態　改善勞動狀態。認為管理者之義務。

四、工資　支給工資以勞工及其家族於生活上得安全滿足為標準。

五、勞動時間　勞動時間以星期計算為原則。而依據各職業之情狀。得伸縮之。

六、解決紛爭　雇主及被雇者間之衝突。由各工廠自謀解決方法。

七、團體權利　雇主及被雇者。雖均有組織團體解決紛爭之權利。而對於不願協商者。雙方均無强制之權力。因不得侵他人之自由。

八、團體責任　雇主及被雇者所組織之團體。均宜服從官廳命令。為合法之行動。

九、契約自由　團體既承認有個人之自由。則當然須承認個人有締結契約之自由。

十、勞動公開　吾人以個人自由及契約自由為主義。故要求勞動公開。不得干涉。僅許言論勸告。而不能限制以工會會員。或限制工會以外之一部分之人。共同商議。故不能强制雇主與非其被雇者。及從其被雇者。或非其被雇者中選出之代表。或其他之人所集合之團體。協商一切。

十一、罷工及停工之權利　於私營事業。不能不否認被雇者有罷工及停工之權利。而於公益事業。則承認各州及中央政府有禁止之權力。

十二、職工訓練　贊成職工之訓練設備。宜竭力擴充之。

上列議案。係雇主方面之部長悔拉氏所提出。據其說明言原案係由國民實業協議會之代表所擬。曾經雇主方面修改通過云。但雇主方面未得全體贊成。因其中亦有反對該案者。此勞工與資本雙方之主張。已如上述。而如何能調和雙方之主張。頗有注目之價值。誠美國勞工運動史上之一大觀也。

▲調停之議案　以上所述之議案。未必全然鑿枘。因其間亦有一致之點。茲抜雙方之議案而比較之。其工會組織之權利。及生活必需之工資等項。皆無異議。至共同商議一事。資本家代表雖承認勞工有此權利。而於商議代表之形式。則全然與勞工之要求反對。勞動時間之標準。及職業團體之單位。雙方尚未能一致。其他條件之不能相容者甚多。此「成功可操左劵」之會議。將因雙方之意見。而遂至破裂也。

上列各種議案。一一經總委員之審查。故本會議停會至十四日。以整理共同商議之諸議案。根帕斯氏所提議解決鐵工罷工案。以事實上之關係。提前討論。而委員會以多數反對。未能成立。當討論此案時。會場中議論紛呶。莫衷一是。根帕斯氏曾於十四日有警告之演說。有「若鐵工罷工問題。延不解決。恐將為過激派所乘。而實業界從此擾亂」之語。公衆代表之馬克那布氏。動議將此案延期至十七日表決。但衆不贊成。遂決定是日付表決。正將投票表決時。忽勞工代表之馬鳳氏。動議已過法定時間。請議長宣告散會。當日遂不能議決。翌日又以根帕斯抱病未議。至二十一日始復討論。其結果竟至否決也。

關於共同商議之議案。雇主代表雖仍堅持其反對之態度。而已上議事日程。總委員提出修正議案。報告於本會議矣。員會中。除公衆代表之蓋理氏一人外。公衆代表及勞工代表皆全體贊成。其議案內容大略如左。

一・勞工有組織工會之權利。

二・關於工資時間雇傭規則及條件等。有共同商議之權利。

三・勞工有選舉代表之權利。

但對於不加入團體或直接與雇主商議之勞工。不在此限。

上列議案之前半。為公衆代表拉塞爾氏所起草。後半為公衆代表恩奇各德氏(世界最大皮鞋公司恩奇各德約翰生公司店長)所起草。此案提出後。雇主代表竭力反對。始終要求限定商議代表之形式。既上議事日程後。經洛克弗羅氏巴克氏等之疏通。而卒歸徒勞。十六日討論至六時間之久。仍不得解決而散會。當時公衆代表洛克弗羅氏曾有贊成演說。而資本家代表法格森乃有反對演說。復經勞工聯合會理事長瑪禮遜氏反駁。言辭頗為激烈。有「雇主既不願與勞工團體共同商議。則本會即為無意識之舉」之語。十七日雇主代表復提出修正案。要求表決。但其議案內容仍如舊慣。調和之希望遂絕。是日雙方辯駁更烈。至二十日遂宣告停會。

▲會議之決裂　二十一日。停會期滿。先以雇主代表之修正案付表決。公衆代表及勞動代表均答以一「否」字。遂至否決。嗣經公衆代表卡得彭氏修正字句。又遭否決。資本家代表部長悔拉氏復提出議案六條。仍堅持其反對共同商議之理由。故遂至絕無調和之餘地。

議長雷恩氏與勞工總長威爾遜氏。公衆代表巴克氏。卡德彭氏。總統秘書土末爾諦氏等。會商辦法。決意請抱病中之威爾遜總統解決此難題。當時即有總統之公函遞至。是日議長未及宣讀。巴克氏又有修改案提出。亦未通過。迨至二十二日議長宣讀總統公函。其時機已逸。勞工代表是日已決意與資本家宣戰矣。當時重復提出共同商議之議案。內容與前次遭否決者無異。卒遭雇主代表强硬之反對。而否決矣。當時根帕斯氏憤然作色。為最後之演說曰「吾儕議案已為雇主代表諸君所破壞。而吾儕之運動。則斷非諸君所能破壞者。今日雖敗。明日當更與諸君一決雌雄焉」此最後之言。不啻代表數百萬之勞工。與資本家以哀的美敦書也。十月二十四日。會議雖仍繼續。而勞工全不列席。既而資本家代表亦有退出者。事實上該會議已破裂矣。(識)

鐵濟醫院

江鍾濬醫生

本院統治內外各科對於**花柳科**尤所擅長舉凡**淋濁下疳橫痃魚口**等均採最新療法妥於**傷寒霍亂喉痧瘧痢喘咳癆瘵**等均有特效療法**急慢驚風** **戒烟**另設專科戒法妥善取費極廉並注射各種六〇六九一四及血清藥品等門診（全日）出診（隨請隨到）住院（隨時）

**院址** 法界嵩山路五十二號 電話中央五一七

林濟醫學博士診例

**科目** 男女外內科 **出診** 上午八時至十二時 下午一時至三時 **門診** [illegible] **費** 門診金一元 出診 [illegible] **注意** 專治秋冬多發諸症如傷寒瘧痢痧疹等 [illegible] **診所** 四川路大中華藥房 [illegible]

德醫博士江逢治 花柳皮膚專科醫院

專治花柳如梅毒下疳白濁橫痃等症及皮膚 [illegible] **新療法見效神速** [illegible] **德國九一四各種分量均備** [illegible] **門診時刻** 上午八點至九點 下午三點至四點半 每日十一時至三時在四川路一三四號診室候診

興泰電燈公司廣告

本公司開設在上海四川路七十三號專辦電燈電料及各種電氣器具並自製銅鐵花式用電之貨品及電鍍各項物件材料精選製造玲巧所有裝設修理概可派人至府承辦如荷惠顧無任歡迎 電話中央一一二九號

# WRIGLEY'S

# 美國留蘭香糖

每包五片 小洋一角

補助消化 潔白牙齒

口氣芬芳 開胃舒胸

薄荷 濃味 菓汁

各處出售 認明商標

總經理 美商吉時洋行

Ingersoll

Ingersoll

# 鷹格索夜明表銷路日廣市上遂有假冒品出現

本公司特此大登告白以告賜顧諸君要知眞正之夜明表祇有鷹格索公司獨家製造每表之面必刊有鷹格索英文字樣購時務必認明以免受欺再經售商人亦常欲以賤價之表冒充鷹格索夜明表此較諸假冒品爲害尤甚惟諸君須知市上之表未有如鷹格索表之價廉物美者他表之價或有更廉者但祇可作裝飾品且因

**購鷹格索表者均有一可信之保單此保單二十五年來未曾失其信用故君當購鷹格索表**

## 上海經售處

時中公司 慶昌齋 商務書館 朱煜生 景星祥・大昌祥 恒德利 孫廣興 陸義記 鹿鳴齋 美華利 茂德利 義泰祥 先施公司 任生記 潘興隆 愼泰 興昌祥 得順成 振餘 惠林登手表公司 黃信記 榮昌祥 時計公司 榮華祥 時利和 史惟記 和盛 永安公司 和興隆 滙源 裕嘁 梁天興 華興利 保康祥 樊正祥 餘昌 法明齋

## 江蘇省

崑山 韓靜記 太倉 華綸藥房 鎭江 源昌 揚州 廣泰恒 徐州 邢泰順 南京 章聚和 淮安 五洲藥房 寶應 瑞興祥 東台 永昌祥 鹽城 同裕祥 南通州 通永公司 海門 恒餘 興化 豫和祥 無錫 源利 清江浦 永盛齋 常州 亨大利 溧陽 利華 宜興 億和成 江陰 祝保豐 蘇州 時報利 常熟 王正興 南京下關 二妙春 十二圩 鴻昌 松江 章一大 如皋 大德公司 高郵 馬同泰 泰縣 綸華 六合 順昌 丹陽 信泰恒 金壇 開智公司 泰興 陳義興

## 浙江省

硤石 甘德興 桐廬 永達利 富陽 元昌 嚴州府 王振興 溫州 萃昌和 塘棲 美華利 紹興教育館 杭州 益新 寧波 二妙春 嘉興 久大 餘杭 森記 湖州 美華祥 南潯 同太錩 海門 瑞泰昌 海鹽 三樂堂 海寧 振新 金華 同泰生 蘭谿 德源昌 龍游 源茂昌 平湖 華英 石浦 寶康 衢州 義和 餘姚 美達利

## 江西省

九江 新愼記 湖口 華興順 吉安 福記 樟樹 天壽藥房 萬載 泉豐惠 宜豐 元泰和 宜春 華西藥房 南昌 亨得利 餘江 進修圖書社 撫州 大豐 弋陽 陳廣源 建昌府 明大 上饒 和興盛 貴溪 和記 贛州 福記 濟灣 品芳齋 奉新 復泰昌 樂平 廣聚 鄱陽 左興泰 安源 泰康 景德 寅生祥 瑞州 聚泰和 上高 仁泰和

## 湖南省

長沙 正厚 湘潭 劉裕湘 常德 藏和記 衡陽 衡州派報社 寶慶 詹彥文 岳陽 永康隆 湘鄉 萬福齋 醴陵 祥瑞和

## 安徽省

滁縣 裕大 蕪湖 餘昌 安慶 中華書局 明光鎭 李恒發 全椒 江恒茂 樅陽鎭 豐孚 大通 葦永福 和縣 鞠德和 宣城 怡大 歙縣 裕大 當塗 中新 屯溪 科學書館

## 山東省

濟南 亨得利

## 河南省

開封 亨得利

## 湖北省

漢口 茂達利

# 中國總經理上海美興公司

※商業※

## ◉一千九百十九年上海對外貿易概況（譯瑞和洋行上年商情報告）

▲導言・　一千九百十九年爲大戰終止之年。今已過去。而在歷史中佔其相當之地位矣。然此中人事。足爲吾人感念者甚多。前年休戰後。野心勃勃圖征服全世界之魔王及其黨徒。雖經大創。而其倔强傲慢。難以屈服之氣概。未盡泯除。協約各國於十三月內用盡筆舌之力。方克使其俯首無言而就範圍。去年和約雖未完全成立。然彼等爲休戰條約所束縛。萬無再逞其狡詐手段以爽約。則早爲吾人深信而不疑者也。戰事告終。空前之大軍隊。皆急圖遣散。此等軍人。久經訓練。習於奮鬬。一旦迫之歸田。大有壯志未遂。難以安就農業之慨。其好勇爭勝之氣。既不得逞於沙場。遂借他途以發泄矣。去年罷工風潮之所以澎湃於英美及其他各地者。職是故也。茍其自由非有確實之保證。則社會原狀有一時不能恢復之勢。迨至年終。此不穩之象。漸形和緩。人民相率歸業。重振精神。以圖裕己富國。此爲去年西方之狀況。至在遠東之中國。險象環生。商業頗不順利。內爭無終止之望。外患無解決之期。本屆和約使日本承襲德在山東之勢力。於是對日惡感。日益加深。自去年五月以來。抵制風潮。未嘗稍懈。以各界領袖鼓吹之不遺餘力。故抵制方法。較前益形周到。此種行動。自非永久的。將來有一部爲意懈所襲。諒即破敗而消滅也。然其爲益。自非淺鮮。中國人民之合羣力。因此大形增加。彼等得一極好教訓。以爲凡事同心協力。自能收圓美結果。若以此心此理。調定內亂問題。南北和協。卽有望矣。今北京政府仍保持其猶豫深沉之態度。凡在京畿者。類能道之。然旅居滬上之人。對於首都狀況。殊多隔閡。駐華英使近蒞是埠。曾謂渠代表全英人民。駐於一朔方都會一年。中能爲其僑滬人民憶及而道及之者。祗有幾月。彼輩咸營營終日。謀生消遣之餘。倘覺中心碌碌。尙有許多未盡之事也。數月以來。最足令人注意者。爲日美意俄諸國人民之來滬經營商業。□生涯大概尙不惡。有數家開已獲鉅利矣。惟自西伯利亞來此避難者。爲數亦不少。行政者爲之疲於管理。人民爲之忙於救濟。殊爲社會之累也。

▲匯兌・　疋頭貿易。以匯兌便宜。甚爲順利。金價雖昂。出口貨仍極暢旺。良因世界各國。缺乏原料。急於得貨。不顧價高。至中國人民。因匯兌日高而得利者甚多。彼等往往賂備資本。以待時機。所得餘利。恒儲諸銀行。銀行之缺乏現銀者。因此亦得濟助。然銀市因之缺現。亦爲不可掩飾之事實也。

▲華商作况・　一九一九年之初。西國行家存貨。甚爲缺乏。五月後。受抵制日貨之應響。亦不充裕。本埠華商廠家。遂竭力出貨。以供需求。他處亦有接踵而起者。營業甚爲發達。據最近報告。爲利已逾鉅萬。其蓬勃之氣。數年內尙無衰落之象。此項事業。現正力圖擴張。若不爲棉花出數及司機人材所限。則其發達。正未可限量也。去年棉花收成。頗不滿意。非但出數減少。質地亦較前年爲劣。然價格仍高。農民未受若何影響。七月間通州花衣之價。爲三十四兩。是月新花開盤之價。在三十八兩三十六兩間。然正式交易。始於三十三兩。十二月中旬。跌至二十九兩半。至月底。仍回至三十一兩左右。抵制風潮中。日本銷路滯呆數月。棉價之中落。職是故也。然日人航業頗不弱。既不易得棉於中國。仍可取之於印度美洲。故在此業。日人未大受抵制之影響也。花價低落。大足爲本廠之利。彼等可乘此機。壟斷價格也。普通言之。上年中國商人獲利。殊非鮮尠。蓋各地存貨皆形缺乏。外來貨物。不論其質之高下。莫不盡量收羅。而轉銷於內地。且滙兌日漲。不嘗定價日跌。常可獲一種意外利益也。轉運內地各貨。（疋頭貨爲大宗）亦皆隨到隨銷。毫不阻滯。故凡營洋貨買賣者。皆心滿意足。惟顧客所得之貨。價既貴而品又次。不無遺憾耳。

▲疋頭貨歷年比較表

七年來疋頭貨進口之數

| | |
|---|---|
| 一九一九 | 一〇・一五八・七三七疋 |
| 一九一八 | 七・七八四・六二五疋 |
| 一九一七 | 八・八一〇・八〇八疋 |
| 一九一六 | 八・九五九・二三三疋 |
| 一九一五 | 一〇・一一四・一七六疋 |
| 一九一四 | 一三・九八〇・三三〇疋 |
| 一九一三 | 五一・七六〇・〇〇〇疋 |

據英國商會報告。一九一九年正月十三日存貨共二一・四七三・七五四疋。年終據吾人之調查存貨共爲二・七六八・二二八疋。其中

| | |
|---|---|
| 英國 | 一・五九九・七九八疋 |
| 日本 | 一・〇二六・七八三疋 |
| 美國 | 一四一・五四七疋 |
| 共 | 二・七六八・二二八疋 |

七年以來自上海運銷於他埠者

| | |
|---|---|
| 一九一九 | 一〇・六五七・五〇九疋 |
| 一九一八 | 一〇・七五三・三七七疋 |
| 一九一七 | 一〇・六九七・一一〇疋 |
| 一九一六 | 一一・五六二・四〇六疋 |
| 一九一五 | 一三・〇七九・四一三疋 |
| 一九一四 | 一三・一七一・五五四疋 |
| 一九一三 | 一四・六四三・五七一疋 |

前兩年中土布轉運他埠之數

| | 一九一九年 | 一九一八年 |
|---|---|---|
| 灰色布 | 一三・三四〇疋 | 二・一六〇疋 |
| 粗斜紋 | 二八四・六三四疋 | 四〇二・九四九疋 |
| 細斜紋 | 四二・八九九疋 | 四六・四五〇疋 |
| 粗布 | 一・二八三・四三四疋 | 一・二七五・八七五疋 |
| 原色布 | 三八・六二〇疋 | 四〇・九三五疋 |
| 棉法蘭絨 | 三四・六〇二疋 | 二一・六四九疋 |

▲海關之收入・　據最近海關報告。去年收入之多。爲從來所未有。實在新稅則自爲增加原因之一。收入總數共爲關銀四六・〇〇〇・〇〇〇兩。約等於英金一四・〇〇〇・〇〇〇鎊有奇。若有鴉片稅。當不止此數也。較一九一三年（一九一九年前收入最多之年）多關銀二・〇八〇・〇〇〇兩。或英金八〇〇・〇〇〇鎊。較前年多關銀九・六五五・〇〇〇兩。上海關收入者爲關銀一四・二八九・七〇〇兩。較前年多關銀三・三八六・六〇〇兩。天津秦皇島海關共收關銀五・五六五・八〇〇兩。大連關收關銀四五・五六・九〇〇兩。漢口收關銀四・二二九・五〇〇兩。廣州收關銀二・四七一・九〇〇兩。膠州收關銀一・六六六・七〇〇兩。

▲中外紗業概況・　上年印度紗之貿易。較前數年大形發達。歲初毫無存貨。後輸入三九八・七〇二擔。均行銷去。迨至年終。幾無貯積。大宗印紗已在去年訂定今年交貨。然對印貿易。殊多困難。因羅比價格上落無常也。日本紗共進八四・九三六擔。年終在滬存貨尙有一六・七〇四擔。大板三品紗投機之狂熱。爲從來所未有。正月初每包値日金三百六十九圓。至十一月漲至七百十六圓。日政府見其價太高。遂出而干涉。謂紗價不能太高。以妨礙日本貧民生活。十二月底正月期貨跌至七百十六圓。五月期貨五百三十一圓八角。日本現正另闢銷路。恐中國抵制風潮一時不能平息也。本廠棉紗共銷九六〇・三四七擔。較前年爲少。現銀缺乏之滙兌不利。政象多變。皆爲減少之原因。然定貨爲數已頗大。今年之發展。自在意中也。

▲洋棉市價之消漲・　上年棉價之高。爲歷年所未有。美棉既歉收而又無佳品。然世界之需求極殷。價格於是飛騰。雖在歐戰期中。其勢亦不稍減也。利物浦棉價之開盤。爲二十二辨士百分之四五。月間跌至十五辨士百分之三十六。以後逐漸高漲。十二月三十日至二十九辨士百分之五十。孟加拉棉價。上年初爲十六辨士百分之六十七。五月間跌至十一辨士百分之八十二。嗣漲至十八辨士百分之七十五。埃及棉花在上年終。自二十七辨士百分之三十。飛漲至五十五辨士。埃及棉種爲世界上最佳者。專製各種細美棉布。一經漲價。是項布匹之價必增高也。紐約棉花開盤爲二角六分。春間稍跌。至年終已漲至四角左右矣。

▲洋布市況・　藍格子 Lancashire 之棉紗布業。去年份中前既擾於罷工風潮。繼復困於佳種棉花之不易得。故多困難。各地定貨之信。雖紛至沓來。似曾獲有厚利。實則頗不順手也。八零四分之一磅之 Hornoy 及十磅之 Clive 口棉布之價。春間頗跌。三月二十日。前者爲二十四先令。後者爲二十九至二十六先令。然嗣後逐漸高漲。年終已至四十一及四十九先令矣。其他布匹之價。皆有上述之趨勢。據路透電報告。在藍格子共有一百八十織造廠。資本共英金七・四〇五・〇〇〇磅。上年共賺英金二・八六八・〇〇〇磅云。

▲倫敦匯兌・　今將論及在華商人最有關係之銀市與滙兌。上年初倫敦大條銀之價爲每翁斯四十八辨士十六分之七。電匯爲五先零一辨士。春間市況頗爲平穩。三月二十日之市價。倫敦大條銀爲四十七辨士四分之三。電匯四先零七辨士。嗣後漸形高漲。至十一月六號爲六十六辨士四分之三。電匯爲六先零七辨士。十二月三十一日漲至七十六辨士四分之一。電匯七先零九辨士。上述之種種銀價匯兌率。乃從市面上調查而得。銀行家秘密交易之價格。吾人不得而知矣。以作者之經驗而言。當可照上述各率多得自四辨士至一先令之間。近來銀行頗缺乏現銀。爲積聚現欵起見。不得將抵押之土地產業債券銀條等出售。電匯成交所得之銀數。往往合成金價而轉入存款賬內。其利率在四五分之間。三四月之期匯票到期時。以重利收之。新出者以輕利却之。股票掮客常有二分半至四分之利可圖。照去年情勢而論。彼等之買賣。較平常商業。實易於倖利也。

▲錢市・　現錢雖缺乏。然各種交貨不能因此而中止。商家於是不得不提高利率。以集現欵。爲應付今年春間之定貨地。將來錢市因此而受恐慌。可預斷者也。各貨之價均較往昔爲增。經營買賣者。莫不喜形於色。以爲有利可圖。然不知物價一高。同時須得相當之現欵以成交易。試察中國上年市況。曾有幾多現欵。足供此求。照上海商業之幅員而論。當須有四五千萬兩現銀。方可相安無事。然現在所貯之數。常在三千萬兩以下。於是人人咸爭先恐後。收藏現銀。以圖自安。然市面益苦矣。上年終。有大宗銀貨到滬。舊曆年關因此或能安然度過也。無論若何。疋頭商人已獲有巨利。甚可怡然自得也。在華銀洋之需求甚殷。華人銀行之鈔票信用未著。多數人民仍以得現洋爲妥。紋銀又頗不利於使用。故英國銀行及英商會竭力要求中國政府設一造幣廠於滬上。以便自由鑄造銀洋。而廢棄秤用紋銀之制。上年銅元之價。無甚上落。正月間每兩値一千八百四十文。十二月三十一日之價。爲一千八百六十五文。十一月間有一暴漲。此外極平穩。小銀圓自較銅元爲便利。制錢市間已不多見。內地鄉僻之區或仍通用也。（通一）

## ◉一星期海關報告摘要

### 出口

毛筆　七六二九〇枝
香烟　六七六擔
生絲吐頭　三一〇四斤
又　八六八〇四斤
紗襪　二三五〇打
生絲吐頭　五六二二斤
菉豆　三七一七擔
芝蔴　一一五九三擔
鐵　三〇七二擔
雜豆　二八〇三擔
麩皮　四七〇四擔
生絲吐頭　六五四四五斤
苧蔴　三八〇〇擔
甘蔗　一五〇〇〇根
生絲吐頭　一一五六九斤
又　九六九九一斤
黃生絲　一三四一三斤
白豌豆　一〇八〇擔
生絲吐頭　一八〇四〇斤
芝蔴　六七二〇擔
生絲吐頭　一七五七八斤
花生餅　一六八〇擔
米　一八九五四擔
雜餅　五四〇二擔
麩皮　四七二五擔
靛青估價　七二〇一兩
獸油醬　六五二擔
雜餅　七一一七擔
花生米　八七一擔
鐵　三六九六〇擔
樹膠　一〇九四擔
黃豆　一一三八擔
雜餅　九一七〇擔
麩皮　四九七〇擔
乾蠶蛹　六三〇擔
雜餅　二七五八擔
塊鐵　三六九六〇擔

紗襪　十日杜納拉號往新加坡　一四八〇打
同　船往土耳其報達
六三六擔
紅綠茶　同　船往印度孟買
同　船往土耳其勃羅薩
念元金洋　三六六〇〇兩
同　船往哥倫布
十二日鄒氏要孩號運往馬賽
十二日葉花丸往日本橫濱
雜餅　八二五八擔
鮮蛋　九三六六〇〇個
花生米　四四七六擔
靛青估價　十三山城丸運往日本各埠　一三〇九兩
同　船往倫敦
同　船往里昂馬賽
同　船往印度閣特闢林
十三檳榔嶼丸運往麗佛坡　四二三擔
木油　同
同　船往馬賽
同　船往波特蘭得
十三日阿瑰叩兒號往神戶
十四日新德丸運往大連
絲吐爛繭　一七三八〇斤
棉花飛花　一〇七九擔
細斜花布　一七〇〇疋
十六日八幡丸運往日本
麩皮　八一〇五擔
十四日佐賀三丸往日本
十四日廣島丸運往大阪
花餅　十七格蘭那威號運往日本　一四一三擔
鮮蛋　十六日高大山丸運往三池　五八〇〇個
麩皮　十六日新瀉丸運往明古屋　四九〇〇擔
十五日古根箱丸往明古屋

### 進口

鋼鐵貨　一四八〇七擔
鋼條　五五〇擔
火柴　三〇〇〇〇打
鐵器　一〇七九八擔
色標　九六〇疋
軟木　六〇〇〇〇方尺
煤　一五〇一噸
棉羽綢　三〇〇疋
針　一二五〇米
紗綫團　三三〇〇打
各種棉布　一八一二五疋
棉毛織物　二〇九九五碼
蘇打　一四九六一擔
香烟　二三五〇盒
厚玻璃　二八一三方尺
機器估價　一一一三三兩
各種棉布　二七三一疋
五金　一〇二七擔
靛青估價關銀　一二六三兩
白蘭地酒　一二〇〇打
各種棉布　四一〇〇四疋
各種棉布　三〇一〇五疋
色紗棉布　一四四〇〇碼
棉帕　三三〇〇打

雜紙　三日愛特瑪爾號由美國來　一〇〇二八擔
三日蘇門答臘號由瑞典來
軟木　三日斯巴甘城號由美國來　三六二七二方尺
時鐘　三日和歌浦丸由日本來　八四貝
八日馬崎丸由日本來
棉佛蘭絨　一日竹島丸由日本來　九二〇〇碼
又　上月廿四近江丸由日本來　五三四八一碼
五金　四一〇二擔
棉帕　一三〇七五打
鍍片　一〇七七方尺
靛青估價　一二四八兩
雜布　三日矮塔盧號由英國來　八三二九碼
棉帕　六〇五六打
機器估價　三四八二一兩
九日翁花號由英國來
四日中世武士號由英國來
蔴袋　五五〇〇貝
上白糖　二七〇〇擔
鈕扣　二六五八〇打

針　一二五〇米
機器估價　二八二六兩
煤　一七一九噸
絲織物　一九一三斤
各種棉布　二六九〇疋
雜紙　一一六八擔
煤　一二四一噸
五金　一八二二五擔
煤油　二三三五〇〇加倫
亞麻油　一〇〇〇〇加倫
冊四寸七磅原標　三〇六〇疋
棉花　九〇四七擔
煤　一〇七五噸
各種棉布　一三二五七疋
總帽　三〇〇〇頂
雜布　三五一〇碼
煤　五一五六噸
各種棉布　一二四三〇疋
日銀圓關銀七二　一三三七兩
雜布　五三八〇疋

火柴　三日八幡丸由日本運來　一八五六〇〇打
棉紗　五日東崎丸由日本運來
廿七日筑後丸由日本運來　六五七擔
八日熊野丸由日本運來
機油　十五日眞間丸等由日本運來　一〇四三加倫
靛青估價　九三三兩
原紗　五日哈士愛凡號由美國來　一九三五〇擔
六日杜納拉號由印度來
蔴袋　八日欲樂丸由日本運來　一二五〇〇貝
洋傘　二一六〇柄
上白糖　一〇八〇〇擔
十二日廿四日船由日本運來
洋傘　一四四〇柄
三十日竹島丸由日本運來
廿二日兩日船由日本運來

## ◉上海物價表

財政部駐滬調查貨價處報告（本表如有欠正確處。請各界函知白克路侯在里內七四五號本處。酌即更正。）

貨名　單位　躉售時價：本週（一月五日至十一日止）　前週（八年十二月廿九日至九年一月四日止）　兩錢分釐

### 糧食類

高常河下白元、漢口小麥、大麥、機製兵船麵粉、蕪湖河南黃荳、火車河南黃荳、湖南一等芝蔴、亳州一等芝蔴、牛莊荳油、華豐麩皮

單位：擔、擔、磅、包、擔、擔、擔、擔、簍、小包

本週售價（依次）：五・四二〇　二・八七〇　一・八三七　三・二〇〇　三・三二四　七・三〇〇　一・六七〇　二・〇二五

前週售價（依次）：五・二八五　二・七八〇　一・七四九　三・一〇〇　三・二七〇　七・三〇〇　一・五八〇　二・一〇〇

### 其他食物類

牛肉、羊肉、猪肉、青花魚、鴨蛋、雞蛋、香蕉、橘子、梨、蘿蔔、馬鈴薯、牛奶（外國乳廠）、牛奶（外國乳廠）、十號荷蘭鹹魚、廿五號荷蘭赤糖、三號牛太古細砂白糖、八號溫州白糖、海帶（粗）、老牌小紅參、出號鰤十番、中號胡椒（黑）、黑胡椒（珍）、綠茶（元朱）、綠茶（稀門）、紅茶（寧州）、紅茶

本週及前週售價：[illegible]

### 疋頭及其原料

十四磅馬人頭原粗布、十四磅喉馬原粗斜、十三磅九龍原粗布、四磅鷄心原細布、八磅龍子原布、八磅七七布、八磅方肩原布、四十磅東松原細斜、四十磅牛車原細斜、四十磅雙車原細斜、四十磅劉面原細斜、四十磅人龍虎原斜、四十磅雙城原斜、四十磅竹人原細布、四十磅老子白布、四十磅郭美白布、四十磅弓牌原粗斜、四十磅鳳凰原粗斜、四十磅象原粗斜、二十磅飛魚原粗標、二十磅猪牌標、二十磅菊花粗布、十六支紅大紗、十六支寶鼎棉紗、十二支藍鳳棉紗、平松 A23、之川 PA 113 絨線、四十二支三光元色雙股線、六十支三光元色雙股線、通州棉花、上等白廠經、中等白廠經、下等白廠經、九江苧蔴、卅碼雙童提花錦緞

本週及前週售價：[illegible]

### 其他物品類

廿四×廿六美國有光紙、廿四×廿六日本有光紙、三一×四三美國報紙、三一×四三日本報紙、成都連史、毛邊、太紅、仁丹、黃牌火油（五加侖）、人字洋燭、槍牌洋燭、雙十鋸刀、二十一盤肥皂、三星洋本、五一生肥皂、大前門香烟（普通）、老刀牌香烟（普通）、車牌香烟（普通）、大英牌香烟（普通）、長城牌香烟（普通）、雙喜香烟（普通）、五支鷄嗎香烟（普通）

單位：令、令、令、令、件、件、件、倫、桶、枝、枝、箱、箱、箱、打、箱、箱、支、支、支、支、支、支、桶

本週及前週售價：[illegible]

### 工業用品類

硫磺（四十度）、硼砂（中等）、洋鹼（中等）、太陽牌漂白粉（中等）、硝鹽、泡花鹼（淨）、西藏鐵、硼酸粉、硫黃（棒狀）、雙鴨直接朱紅、和合直接淡黃、得利鹽基性米黃、飛馬鹽基性品紅、福壽硫化元、福壽硫化草綠、白水浸元色、和合鹽基藍

單位：箱、噸、箱、箱、磅、擔、箱、箱、筒、筒、斤、斤

本週及前週售價：[illegible]

### 建築材料類

美國玻璃片、日本玻璃片、方料花旗松、東洋白松、方料遞邏柚木、長十六呎以內、新加坡硬白板、馬牌漆油、[illegible]字漆油、[illegible]風水門汀、啓新水門汀、開平火磚、天津空心磚、天津紅瓦、頭號老式中國瓦

單位：箱、箱、千方呎、千方呎、千方呎、千方呎、桶、桶、桶、桶、千塊、千塊、千張、萬張

本週及前週售價：[illegible]

### 燃料類

| 貨名 | 單位 | 本週 | 前週 |
|---|---|---|---|
| 頭號杵島塊煤 | 噸 | 一四・二五〇 | 一五・〇〇〇 |
| 頭號金田統煤 | 噸 | 一〇・〇〇〇 | 一〇・〇〇〇 |
| 頭號紅將 | 噸 | 一〇・五〇〇 | 一〇・七五〇 |
| 頭號開平火車塊煤 | 噸 | 一二・〇〇〇 | 一二・〇〇〇 |
| 二號非陘統煤 | 噸 | 一〇・五〇〇 | 一〇・五〇〇 |
| 頭號開平屑 | 噸 | 七・五〇〇 | 七・六〇〇 |
| 頭號梅溪和炭 | 擔 | 〇・六五九 | 〇・六二一 |
| 柴 | 五十捆 | 〇・七三三 | 〇・七三一 |
| 船牌洋燭（十二兩） | 箱 | 三・四五〇 | 三・四三〇 |
| 魚牌火油 | 箱 | 三・九九六 | 三・九八〇 |
| 老牌火油 | 箱 | 三・九九六 | 三・九八〇 |
| 漁樵牌火柴 | 箱 | 二八・五〇〇 | 二九・二五〇 |
| 蟠龍火柴 | 箱 | 一一・二五〇 | 一一・二五〇 |

### 五金類

| 貨名 | 單位 | 本週 | 前週 |
|---|---|---|---|
| 紫銅錠 | 擔 | 二二・五〇〇 | 二二・五〇〇 |
| ⅛號粗細黃銅條 | 擔 | 三〇・〇〇〇 | 二八・〇〇〇 |
| 二吩至一吋竹節鋼條 | 擔 | 五・三〇〇 | 五・二五〇 |
| 長一吋至六吋花旗釘 | 桶 | 六・四〇〇 | 六・二〇〇 |
| 澳洲青鉛條 | 擔 | 七・〇〇〇 | 七・五〇〇 |
| 九十磅馬口鐵片 | 箱 | 六・六〇〇 | 六・七〇〇 |
| 九號及十號白鉛皮 | 擔 | 二二・五〇〇 | 二二・〇〇〇 |
| 新四吩至一吋二吩孟林元鋼 | 擔 | 五・五〇〇 | 五・五〇〇 |
| 湖南純鉛 | 噸 | 九二・〇〇〇 | 九二・〇〇〇 |
| 漢冶萍生鐵塊 | 噸 | 五二・〇〇〇 | 五一・〇〇〇 |


# 德醫朱壽田

專治內外各科。至于戒烟及梅毒淋症。均以德國最新法施治。奏效極速。毫無遺患。門診上午九時至下午四時。診金一元。出診下午四時至八時。診金五元。提早逾時加倍。急症隨請隨到。住院另有詳章。診所二馬路大慶里沿雲南路口二百廿九號。電話中央四四八六

楊小川　虞洽卿　沈仲禮　朱葆三　姚慕蓮　徐冠南　王湘泉　朱桂卿　全代訂

# 中和醫院

內科　外科　眼科　兒科　花柳專科　婦科　產科　X光電科

梅毒　六零六及九一四新法注射。根斷不發。用新藥七天全愈。無痛苦。
濁淋　新法用新藥。久淋用無痛苦。
風濕　用電熱療法。根治。
婦科　早產難產。帶用新法。
橫痃　X光線照療。無痛。
肺癆　新藥注射。
痔瘡　根治。無痛。
上午專診。下午送診。內外各科。
院長　陰蔡　廖煥章

# 蔣永亮牙醫生

時間　上午十時至十二時。下午一時至五時。逢時不候。星期休息。
醫例　門診二元。出診十元。帶診一元。鑲牙補牙。零有詳章。
電話　中央四千七百零四號
診所　上海法界霞飛路卽萬山路巡捕房西首陽滙一百六十五號洋房

# 上海恒豐公司

發售美國五彩油墨　各種洋紙　麵粉機器　文房用品
等油墨如用於照相銅版、鉛印、石印等。三色版、膠版。鮮艷珂璀。
五彩油墨　大中小桶
報紙書籍黑墨　大小桶及一磅聽
各種石印用品　洋紙　如報紙、有光紙、鈔票紙、道林紙、銅版紙、夫土紙、月份牌紙、擔紙
上海第四泗涇路二號　美商恒豐公司謹啓
薄凡立水燥油等以及各種洋紙。如蒙惠顧。無任歡迎。惟希公鑒。

# 修理汽車

本公司雇有專門技師從事修理與照料

務求主顧得享利益

如有爲難情形發生乞商諸本公司

中國汽車公司

福州路二十一號 ○ 電話中央二四零三號

修理汽車　修理汽車　修理汽車　修理汽車



# 上海江西路卅六號美裕公司經理

GRACE

## 克巴公司油漆

本公司獨家經理美國克巴公司油漆(Cal-Pa-Co)此項油漆於一九一五年舊金山巴拿馬賽會時得金獎牌克巴公司出產油漆已五十三年品質優美交貨極速價格極廉今本公司辦到克巴油漆大宗專候主顧賜購乞在每罐漆上認明右圖商標用後便知其優點也

NEW YORK LEATHER BELTING Co.

## 紐約機器皮帶

本公司獨家經理紐約機器皮帶此項皮帶質地最高等極其堅固可以久用如新又最可信任本公司敢担保之再紐約皮帶之特別功効在能傳達機力茲者運到大宗新貨乞　駕臨一觀各種樣子

美裕　美裕

GUARANTEED GRACE BEST QUALITY

MEI YUE BRAND

## 屋頂油氈

本公司專門經理美國最著名最老牌之屋頂油氈此項油氈運入中國全用本公司（美裕）牌子（如右圖）氈分平面夾沙與石綿三種價目公道　氈之製造純依科學原理不問何種天氣均相宜每捲鋪設之釘與水泥由本公司供給如蒙
賜顧無任歡迎



# 上海 北京 天津 漢口 茂生洋行遠東總經理

專辦進口出口各項貨物及建築廠屋機器各料各種化學藥品及製造火柴用料大小五金各項鋼鐵及鐵路材料

**保險公司**　本行經理皇后火險鳳凰水險公司歷有年所公積資本二千餘萬鎊專保廠棧房屋貨物生財洋面水險保費公道賠欵迅速如蒙　光顧格外克己

**造船公司**　承造大小船隻

**建築材料**　托拉斯康氏鋼料公司出品　水泥鋼骨　鋼條　鋼床　鋼漆　泥水匠用油漆　不透水漿糊

**雜貨類**　比勿牌紙版　機器皮帶·司各脫鰲魚肝油　藥品　印墨　收銀計數機　防疫消毒器　油漆　油磁　燈　爐　染皂　綁帶　縫線　影戲機　茂生牌各色貨物　卍牌屋項油毛氈

**各項機械**　麵粉機　鋸木機　和泥碎石機　開礦機　抽水機　發電機　流電機　升降機　轉運機　碾米機　引擎　火管　鍋爐　溫水爐　自來火機　鑽機　鑿機　炸機　濾水機　鐵路機　關機　水力機　電話　通電機　香烟機　做鞋機　鞋釘線　火油水面馬達（自五力至二百馬力）　冰凍機　製紙機



# 福利公司

## 冬季大廉價祇有三天了

諸君莫失此機會

請聯袂偕來觀覽

呢絨布疋祇售半價

敝公司冬季底爲售清存貨特大廉價各種貨物眞正便宜聊爲酬答　惠顧諸君之盛意現在自星期一廿六號至星期三念八號止祇有三天了各種上等英國呢絨布疋花樣繁多最合做冬令衣服其餘如男女半統全統及男孩黃色黑色皮鞋棉鞋各種式樣極好倘有洋燭架子花色靈巧美麗悅目上用綢罩擺設極爲合宜均半價出售誠爲一年中最便宜之機會務祈　各界聯袂偕來隨意選購無任歡迎之至

南京路十四號福利公司謹啟　電話中央四十一 四十二

# 老美女雪茄煙

老美女雪茄烟產於馬尼拉係用純粹烟葉製就氣味醇和淸香適口行銷中國有年爲各雪茄煙中之冠賜顧諸君務祈認明上列商標庶不致誤

各處出售

上海新康路十一號華生雪茄煙公司啟



# 翁庭氏秘製 立止咳嗽茶葉

止咳化痰 唯一妙品 男婦老幼 四時相宜

此茶統治傷風咳嗽無論日咳夜咳熱咳冷咳以及痰飲宿疾見紅失音等症服之立見奇效且而色香味美可作尋常飲料如年老之人常飲此茶永無氣喘痰迷之患劇員坤角常飲此茶保無喉燥音啞之虞誠爲治咳藥中之聖品衛生家之至寶也

每瓶大洋五角 打五元

外埠函購原班回件郵票九五寄費加一

**特約總發行所** 上海老北門外大街 老汪裕泰茶號

**本埠分售處** 四馬路望平街口汪裕泰茶號 西門外方板橋富潤豆乳公司 英大馬路泥城橋西汪裕泰茶號 北泥城橋平橋路口馥泰茶號 龍華大街中市華興洋貨店 南市竹行碼頭春茂茶號 五馬路正豐街口汪裕泰茶號 西門外萬生橋南生泰茶號 吳淞大街中市祥泰茶號 海寧路西首周大成茶號

**外埠經理處** 杭州商品陳列館 蘇州元妙觀潤昌 蘇州山塘街怡大 蘇州觀前街汪瑞裕 嘉興北門外吳榮泰 漢口後花樓四達瑞 福州南街太和堂 油頭懷安街張同和 揚州城內景吉泰 天津西門內同德源 石家莊馬路品成芳 鎮江西門外裕源昌 丹陽賢橋街潤德 南京下關聚昌 湖州衣裳街吳永茂 徐州南關德隆公 徽州大北街同順 開封城內公利益 杭州聯橋方福泰 杭州官巷口永馨 杭州清河坊汪瑞芬 成都東大街義生祥 成都商業場敬益增 此外各埠店舖均有分售

**總批發處** 上海九畝地春源里三弄五十八號門牌 汪氏採芝廬



# 德醫西沈奎伯

門診上午十時至下午四時診金一元一角過時不診 出診下午五時至八時診金五元一角須在上午掛號過時不診 診所新世界對面西藏路大慶里一百十號



# 上海眼科醫院

在英租界貴州路北芝罘路口一號洋房●院主陳滋專治疑難目疾取內障撥瞳人●備有新式大驗眼鏡可照青盲內障定吉凶●有病室可以住醫



# 德醫鄭邦彥特別啟事

近交冬令天氣乾燥多有發現白喉喉痧等症醫藥不愼險象環生本醫生備有最新式打針等藥與他種新發明藥品靈驗非常凡來就診求治者無不應手而愈爲此敬告同胞遇有此等險症速來醫治免致坐誤時機補救不及爰莫能助婉惜殊深吾同胞尤宜隨時愼擇醫而先事防患於未然也 診所白克路懷德里二百十九號電話中央三千八百十九號



# 醫學博士朱增宗

專治男女小兒內外各科●戒烟每針十六元種痘一元 新六另六○淋毒外克新○補血針○各種血淸等注射○顯微鏡檢驗○外科手術均另議○急症隨請隨到 門診下午二時至五時診金一元 出診下午五時至八時診金五元 診所南京路先施公司對面中華眼鏡公司樓上



# 上海惠羅公司廣告

## 冬季大減價之末後一星期

本公司毡毯部之特色茲將價目尺寸顏色列下

波斯紅地毯花樣不一 長三碼 闊三碼 原價三十七元五角 減售念二元五角

全綠色花地毯 長三碼 寬二碼半 原價四十二元五角 減售念七元五角

波斯蔴花毯 長四碼 寬四碼 原價六十七元五角 減售五十五元

波斯紅花地毯花樣不一 長三碼半 寬三碼 原價六十五元 減售五十二元

波斯灰色花地毯花樣不一 長三碼 寬二碼半 原價三十五元 減售廿九元五角

土耳其紅花地毯花樣不一 長四碼半 寬四碼 原價七十五元 減售念七元五角

綠色花地毯舖當中央用 長三碼 寬三碼半 原價三十七元五角 減售二十七元五角

土耳其紅地毯花樣不一 長三碼 寬三碼 原價三十五元 減售十九元五角

無花紅邊舖當中央用細織地蓆 長三十三寸 寬二十寸 原價三元 減售二元二角半

長三十六寸 寬二十二寸 原價三元五角 減售二元二角半

無花綠邊舖當中央用地蓆 長二十三寸 寬十四寸 原價二元 減售二元七角半

長二十六寸 寬十六寸 原價三元 減售二元五角

長二十九寸 寬十八寸 原價四元 減售二元五角

晴雨均適用花毯 長二十二寸半 寬二十七寸至三十六寸 各種價目不同

椰纖無花地蓆 長二十六寸 寬十六寸 原價一元七角半 減售一元

長二十九寸 寬十八寸 原價二元 減售一元二角半

長三十三寸 寬二十寸 原價二元二角半 減售一元五角

無花純色粗毛毯 長六十九寸 寬三十二寸 原價十五元 減售十元五角

長六十寸 寬二十七寸 原價十二元五角 減售八元五角

純色地蓆 長三十寸 寬十二寸 原價二元七角五分 減售二元二角半

有花粗毛毯 長六尺 寬四尺 原價十三元五角 減售九元五角

藍色花地毯花樣不一 長三碼 寬二碼半 原價三十元 減售十九元五角

粉紅玫瑰花地毯舖當中央用 長三碼 寬三碼 原價四十八元五角 減售二十九元五角

波斯綠地毯花色不一 長四碼 寬三碼半 原價六十九元五角 減售四十九元

土耳其紅地毯花樣不一 長三碼 寬三碼半 原價五十五元 減售四十五元

波斯藍孔雀花地毯 長三碼 寬三碼半 原價三十七元五角 減售二十七元五角

波斯素花地毯 長四碼 寬四碼 原價五十五元 減售二十九元

白魯舍線地毯 長十二尺 寬七尺 原價四十五元 減售念一元五角

土耳其紅地毯花色不一 長四碼 寬三碼半 原價六十九元 減售四十九元五角

### 全銅四柱銅床減價

英國上等製造精美異常雙面式五尺闊

原價一百七十五元 減售一百二十五元

原價一百八十五元 減售一百三十二元

原價一百六十五元 減售一百十五元

以上所舉外尙有其餘名目繁多不能備載自一元起至五元不等務望駕臨選擇無任歡迎倘蒙惠顧一概現洋交易

惠羅公司啟 上海南京路十三號 電話中央一四九一



# 美興公司

建築營造家注意

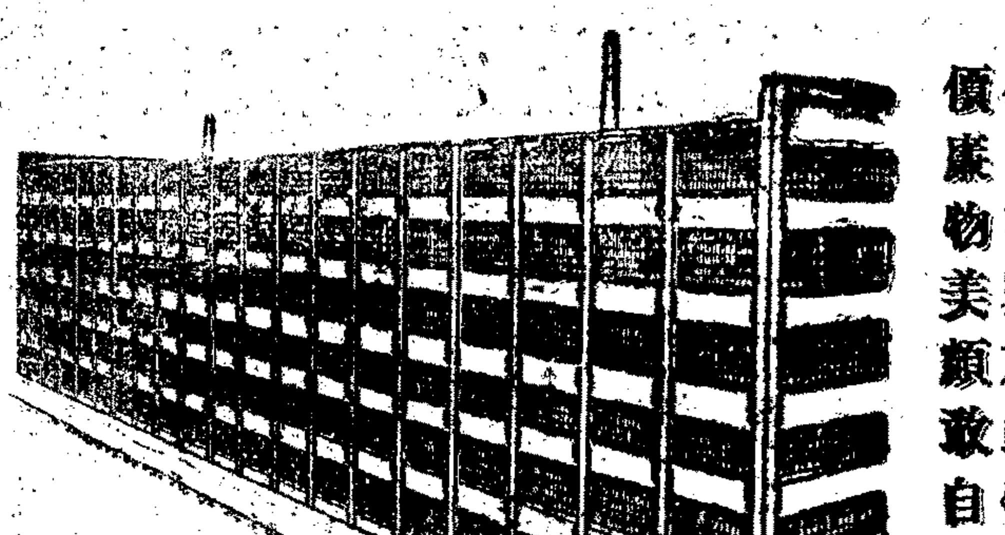

工業日興建築工程日多則材料之需求亦日繁本公司有鑒於此特輸進美國各大名廠之材料著名價廉物美願蒙自信倘蒙賜顧無任歡迎

本公司經理各種建築材料

(一)鋼條(泥和土用各種大小方圓鋼條)
(二)鋼窗(紗廠綢廠及各工廠栈房用大小鋼窗)
(三)油毛氈(厚薄俱備)
(四)玻璃(各種原湖鉛絲玻璃)
(五)油漆(各種俱備)
(六)銅窗(裝飾舖面異常華麗備有樣子請來一看)
(七)鋼絲網(花色甚多另備細目函索即寄)
(八)松香柏油(品質最優)
(九)白水門汀(White Cement)裝飾外牆美麗異常
(十)避水膠漿
(十一)新色花平頂及台檳(樣子陳列本公司內)
(十二)圖樣(本公司代客打樣及計畫估價工廠房屋鋼骨其鋼三和土建築材料無不齊備)

上海美興公司建築部謹啟

美興公司